

## **PLIEGO DE BASES Y CONDICIONES PARTICULARES (PBCP)**

### **ÍNDICE**

1. Objeto y Alcance de la Licitación.
2. Alcance del Pliego / Régimen Jurídico.
3. Presupuesto oficial de la Obra.
4. Plazo de la Ejecución de los trabajos.
5. Tipo de Licitación. Sistema de contratación.
6. Forma de Cotización.
7. Documentos e información a presentar por el OFERENTE.
8. Personal afectado a la obra.
9. Listado de equipos propios o alquilados.
10. Visita a la zona de trabajos.
11. Listado de subcontratistas.
12. Ofertas Alternativas o Variantes.
13. Presentación de las Ofertas.
14. Comunicaciones referidas a la licitación.
15. Periodo de vista.
16. Adjudicación de la Obra.
17. Recepción Provisoria / Definitiva.
18. Seguros y Garantías.
19. Anticipo Financiero.
20. Pago de Facturas.
21. Facultades de CORREDORES VIALES S.A.
22. Penalidades.
23. Jurisdicción.

### **Anexos:**

- Anexo A – Modelo de Carta de Presentación.
- Anexo B – Nota de Oferta y Planilla de Propuesta.
- Anexo C – Modelo de Apertura de Precios.
- Anexo D – Modelo de contrato.
- Anexo E – Visita.
- Anexo F – Declaración Jurada Decreto N° 202/17.
- Anexo G – Declaración Jurada Código de Ética y Programa de Integridad de CORREDORES VIALES S.A.
- Anexo H – Declaración de deudas tributarias y previsionales.

- Anexo I – Declaración Jurada de casilla de correo electrónico.
- Anexo J – Declaración Jurada de Compra Nacional.
- Anexo K - Redeterminación de Precios.
- Anexo K.1 - RÉGIMEN DE RENEGOCIACIÓN Y REDETERMINACIÓN DE PRECIOS PARA CVSA.
- Anexo L - Declaración Jurada sobre Política de Integridad.
- Anexo M - Declaración Jurada sobre Política de Género.
- Anexo N - Declaración Jurada de cumplimiento del Decreto N° 312/2010.
- Memoria Descriptiva.
- Especificaciones Técnicas Particulares.
- Gestión Ambiental.
- Planos.

## **PLIEGO DE BASES Y CONDICIONES PARTICULARES (PBCP)**

### **ARTÍCULO N° 1: Objeto y Alcance de la Licitación.**

La presente Licitación tiene por objeto la ejecución de la obra: "Puesta en Valor Distribuidor Wilde - Acceso al barrio Antártida Argentina – Ruta Nacional N°9 – Km 298,50 - Departamento Rosario/Provincia de Santa Fe – Tramo VI", en un todo de acuerdo con el presente Pliego, el Pliego de Especificaciones Técnicas (PET), como así también el Pliego de Bases y Condiciones Generales (PBCG) y con los demás documentos que rigen el procedimiento.

La contratación mencionada tramita mediante Expediente Electrónico N° EX-2022-00075373- -CVSA-SC#CVSA.

La presente comprende:

- Renglón N° 1: Proyecto Ejecutivo de obra.
- Renglón N° 2: Puesta en Valor Distribuidor Wilde - Acceso al barrio Antártida Argentina – Ruta Nacional N°9 – Km 298,50 - Departamento de Rosario/ Provincia de Santa Fe.

Los ítems que componen los renglones, se detallan en el Anexo B del presente.

### **ARTÍCULO N° 2: Alcance del Pliego / Régimen Jurídico.**

El presente Pliego de Bases y Condiciones Particulares (PBCP) se encuentra en consonancia y deberá considerarse complementario de las estipulaciones previstas en el Pliego de Bases y Condiciones Generales (PBCG), el Pliego de Especificaciones Técnicas (PET), el Reglamento General Contrataciones de CORREDORES VIALES S.A. (RGC), y demás documentos que formen o integren el presente llamado. Las disposiciones del PBCG que no sean especificadas, modificadas o aclaradas por este documento ni por el PET, deberán ser cumplidas en los términos allí establecidos.

Asimismo, la presente contratación se registrará en cuanto a su diseño, selección, adjudicación, efectos y extinción por las disposiciones del Decreto N° 794 de fecha 3 de octubre de 2017, su modificatorio Decreto N° 223 de fecha 15 de octubre de 2018, el Estatuto Social aprobado por el Artículo 3° del Decreto N° 794/17, la Ley de Compra Argentino y Desarrollo de Proveedores N° 27.437 y su reglamentación, el Reglamento General de Contrataciones de CORREDORES VIALES S.A. (en lo sucesivo RGC) aprobado en la Reunión de Directorio de fecha 20 de enero de 2022, plasmada en Acta de Directorio N° 84, el Pliego de Bases y Condiciones Generales de CVSA-PBCG, por el Decreto N° 779 de fecha 30 de septiembre de 2020 y por las disposiciones del Contrato de Concesión celebrado con fecha 30 de septiembre de 2020 entre el MINISTERIO DE OBRAS PÚBLICAS y CORREDORES VIALES S.A.

En todo lo no expresamente previsto resultarán de aplicación supletoria las normas de las leyes especiales que regulen el objeto del contrato y las normas y principios del Código Civil y Comercial de la Nación (CCyCN) (cfr: Artículos 962 y 963, 1251 en adelante y concordantes del CCyCN), los Lineamientos de Buen Gobierno en Empresas de Mayoría Estatal establecidos por la Decisión Administrativa N° 85/18 y los criterios dictados por la doctrina que surge de los dictámenes de la PROCURACIÓN DEL TESORO DE LA NACIÓN.

La presente enumeración sirve de orden de prelación para su integración e interpretación, bajo la regla de que todos ellos se entenderán complementarios entre sí y recíprocamente explicativos, primando en los documentos que integren cada contratación las disposiciones de carácter particular sobre las de carácter general.

Serán también de aplicación los controles que resulten pertinentes por imperio de la Ley N° 24.156 de Administración Financiera y Control del Sector Público Nacional.

### **ARTÍCULO N° 3: Presupuesto Oficial de la Obra.**

El presupuesto total Oficial estimado de la obra es de PESOS TRESCIENTOS CUARENTA MILLONES CIENTO CINCUENTA Y NUEVE MIL SESENTA Y NUEVE CON SETENTA Y UN CENTAVOS (\$340.159.069,71) más el Impuesto al Valor Agregado (IVA). El mismo tiene como base el mes de mayo de 2022.

### **ARTÍCULO N° 4: Plazo de la Ejecución de los trabajos.**

El Plazo de Ejecución de las obras descriptas en el Renglón N° 2, se establece en CIENTO CUARENTA (140) días, contados a partir de la firma del Acta de Inicio de Obra.

La realización de la obra de Contrato (Renglón N° 2: Puesta en Valor Distribuidor Wilde - Acceso al barrio Antártida Argentina – Ruta Nacional N°9 – Km 298,50 - Departamento de Rosario/ Provincia de Santa Fe) se entiende sujeta a la condición suspensiva de previa aprobación del Proyecto Ejecutivo por parte de Corredores Viales S.A. (CVSA) y/o la DIRECCIÓN NACIONAL DE VIALIDAD. En consecuencia, la ejecución de la obra y la ejecución del contrato quedarán resueltas de pleno derecho si no se aprueba el Proyecto Ejecutivo desarrollado por el CONTRATISTA, por razones técnicas y/o económicas, ni permite su subsanación. En tal caso, ninguna de las partes tendrá derecho a formular a la otra reclamo extrajudicial o judicial alguno por compensación de gastos, indemnización o ningún otro concepto.

En atención a la extensión de este plazo, podrán reconocerse solicitudes de redeterminación de precios para el contrato objeto del presente llamado.

De conformidad con lo establecido en el Punto 5.8 del PBCG, se determina que el mecanismo para las redeterminaciones del precio contratado será el detallado en el Anexo "K" del presente Pliego, debiendo desagregar las aperturas de precios según se indica.

Asimismo, forma parte integrante del presente Pliego el "RÉGIMEN DE RENEGOCIACIÓN Y REDETERMINACIÓN DE PRECIOS PARA CVSA", como Anexo "K.1".

### **ARTÍCULO N° 5: Tipo de Licitación. Sistema de Contratación.**

El tipo de licitación para la ejecución de la obra es Licitación Pública Nacional de Etapa Única, conforme los puntos 3.2.1, 3.2.3 y 3.2.5 del Pliego de Bases y Condiciones Generales (PBCG).

Los trabajos que se licitan se contratarán por el sistema de Unidad de Medida.

### **ARTÍCULO N° 6: Forma de Cotización.**

La propuesta económica deberá formularse de conformidad con el Anexo B – Planilla de Propuesta. Dicha planilla debe presentarse debidamente firmada.

El precio cotizado más el Impuesto al Valor Agregado (IVA) correspondiente, será el precio final que deberá pagar CORREDORES VIALES S.A., por todo concepto.

Los precios cotizados NO deberán contener IVA.

Moneda de cotización: moneda nacional de curso legal.

Se deberán cotizar la totalidad de los Renglones e ítems descriptos para cada renglón, caso contrario, la oferta quedará desestimada.

## **ARTÍCULO Nº 7: Documentos e información a presentar por el OFERENTE.**

Los OFERENTES deberán dar cumplimiento a los requisitos exigidos en el Apartado 5.5.1. del Capítulo 5 del PBCG, bajo las siguientes aclaraciones y agregados:

### **7.1. Certificado de Capacidad de Contratación extendido por el Registro Nacional de Obra Pública**

A los fines de cumplimentar con lo requerido en el Inciso 3 del Apartado 5.5.1. del Capítulo 5 del PBCG, el OFERENTE deberá acompañar el Certificado de Capacidad de Contratación Anual, en el rubro de Ingeniería, por un monto de PESOS OCHOCIENTOS VEINTITRÉS MILLONES CIENTO OCHENTA Y CUATRO MIL NOVECIENTOS CUARENTA Y OCHO CON SETENTA CENTAVOS (\$823.184.948,70). Los OFERENTES que se presenten conformando una Unión Transitoria (UT), deberán acreditar la capacidad en forma proporcional a cada participación.

### **7.2. Antecedentes en Certificación de Obras:**

Los OFERENTES deberán acreditar una experiencia específica en las obras/trabajos objeto de la presente convocatoria y sus labores conexas desarrollada en rutas nacionales y/o provinciales, contratado con autoridades públicas y/o concesionarios privados en carácter de CONTRATISTA principal y/o subcontratado. Se considerará el promedio de la suma de las certificaciones mensuales de trabajos, considerando los DOCE (12) mejores meses consecutivos. Las obras presentadas como antecedente deberán cumplir con los siguientes requisitos:

- Que su antigüedad no sea mayor a DIEZ (10) años a la fecha de apertura de la presente licitación, siendo el OFERENTE su ejecutor o CONTRATISTA principal, consignando mes y año, monto total final del contrato, fecha de la recepción provisoria, plazo de ejecución y concepto que mereció. Debe ser suscrito por el Representante habilitado del Proponente.
- Para certificaciones realizadas en otras monedas, primeramente, deberá hacerse la conversión a DÓLARES ESTADOUNIDENSES (USD), indicando la tasa de cambio utilizada. A continuación, se convertirá a PESOS equivalentes utilizando el valor de cambio publicado por el BANCO CENTRAL DE LA REPÚBLICA ARGENTINA correspondiente al último día hábil del mes anterior a la fecha de apertura de ofertas de la presente licitación.
- Los montos mensuales de los certificados informados correspondientes a dichas obras se actualizarán, para su consideración en los indicadores que corresponda, con el Índice del Costo de la Construcción Nivel General correspondiente al mes anterior de la apertura de ofertas.

A los fines de determinar el importe de la certificación mensual promedio por ejecución de obras, de aquellos OFERENTES que estén conformados por Uniones Transitorias, se calculará el promedio ponderado, sobre la base del porcentaje de participación de cada empresa en la Unión Transitoria (UT).

### **7.3. Documentación inherente a la capacidad económico-financiera financiera: Estados Contables y Estados de Situación Patrimonial**

Los OFERENTES deberán presentar:

#### **Personas humanas:**

- a.1.) Certificado sobre manifestación de bienes, Certificación de ingresos y las Declaraciones Juradas anuales de ganancias y bienes personales de los últimos TRES (3) años, con corte según la fecha de cierre de sus balances.
- a.2.) Acreditar nombre completo, fecha de nacimiento, nacionalidad, profesión, domicilio real en la República Argentina, estado civil, tipo y número de documento de identidad, acompañando copia autenticada del mismo.
- a.3.) Estar registradas en los organismos impositivos y previsionales nacionales, debiendo acompañar las constancias correspondientes y los certificados de libre deuda expedidos por los organismos pertinentes.
- a.4.) Presentar una declaración que contenga la manifestación propietaria sobre bienes inmuebles y muebles registrables.
- a.5.) Acompañar certificado de reincidencia expedido por el Registro Nacional de Reincidencia.
- a.6.) Constancia de inscripción en las Cajas Nacionales de Previsión, Impuesto a las Ganancias, Valor Agregado, Ingresos Brutos y número de CUIT. Constancias de pago de los últimos DOCE (12) meses anteriores a la propuesta. (Art. 5.5.1 Inc. 14 del PBCG).

#### **Personas jurídicas:**

- a) Estados Contables de los TRES (3) últimos ejercicios cerrados, certificados por Contador Público, cuya firma deberá estar legalizada por el Consejo Profesional de Ciencias Económicas o el Registro Público de Comercio correspondiente (en copias autenticadas). No se admitirán estados contables de corte. Cuando la fecha de cierre del último ejercicio o la fecha límite para la presentación del último balance fuere igual o mayor a SEIS (6) meses anteriores a la fecha de apertura de ofertas, deberá presentar un estado de situación patrimonial correspondiente a dicho período el cual deberá estar suscripto por Contador Público, cuya firma deberá estar legalizada por el Consejo Profesional de Ciencias Económicas o el Registro Público de Comercio correspondiente (en copias autenticadas).
- b) Una planilla resumen con el cálculo de los indicadores económicos-financieros patrimoniales correspondientes a cada ejercicio. Su presentación, es obligatoria a los efectos de la admisibilidad de la Oferta y debe ser suscripta por el representante habilitado del OFERENTE y certificadas por Contador Público, cuya firma deberá ser legalizada por el Consejo Profesional de Ciencias Económicas o colegio que corresponda atento a la jurisdicción de que se trate.
- c) PATRIMONIO NETO MÍNIMO REQUERIDO: Los OFERENTES que intervengan en la presente Licitación deberán acreditar un PATRIMONIO NETO MÍNIMO no inferior al SETENTA Y CINCO POR CIENTO (75%) de la facturación promedio mensual del monto a cotizar, que se calculará como el cociente entre el presupuesto oficial y el plazo de obra. Dicha evaluación se realizará considerando, el promedio del PATRIMONIO NETO que surja de los últimos TRES (3) balances cerrados aprobados. Cuando se trate de una UT, este promedio se efectuará por la participación que cada integrante tenga dentro de la UT, de donde se obtendrá el

PATRIMONIO NETO PONDERADO de cada integrante. Así el PATRIMONIO NETO del OFERENTE resultará de la sumatoria de los PATRIMONIOS NETOS PONDERADOS de cada uno de los integrantes de la UT.

Los valores de las fórmulas definidas precedentemente se extraerán de los rubros correspondientes (Activo Corriente, Pasivo Corriente, Patrimonio Neto, etc.) de los estados contables de los últimos TRES (3) ejercicios anuales cerrados presentados por el OFERENTE. En caso de UT, para determinar el cumplimiento del consorcio OFERENTE con las pautas mínimas de calificación establecidas, las cifras correspondientes a cada socio se adicionarán proporcionalmente a su porcentaje de participación.

- d) CAPITAL DE TRABAJO: Activo Corriente – Pasivo Corriente (los datos serán extraídos de los últimos TRES (3) balances cerrados). Se deberá tener como requisito mínimo un Capital de trabajo equivalente al CINCUENTA POR CIENTO (50%) de la facturación promedio que se calculará como el cociente entre el presupuesto oficial correspondiente a los renglones y el plazo de obra. Se evaluará la capacidad económico-financiera de los OFERENTES sobre la base de los estados contables correspondientes a los últimos TRES (3) ejercicios económicos cerrados. Los indicadores de evaluación del OFERENTE son los que se detallan en la siguiente tabla:

INDICADOR DE EVALUACIÓN	DEFINIDO COMO	VALOR MÍNIMO EXIGIDO
SOLVENCIA	ACTIVO TOTAL / PASIVO TOTAL	> 1,30
LIQUIDEZ CORRIENTE	ACTIVO CORRIENTE / PASIVO CORRIENTE	> 1,20
PRUEBA ÁCIDA	ACTIVO CTE. – BS CAMBIO / PASIVO CTE.	> 1

Los valores de las fórmulas definidas precedentemente se extraerán de los rubros correspondientes (Activo Corriente, Pasivo Corriente, Patrimonio Neto, etc.) de los estados contables de los últimos TRES (3) ejercicios anuales cerrados por el OFERENTE. En caso de UT, para determinar el cumplimiento del consorcio OFERENTE con las pautas mínimas de calificación establecidas, las cifras correspondientes a cada socio se adicionarán proporcionalmente a su porcentaje de participación.

### UT – Consorcios

En el caso de presentarse DOS (2) o más empresas integradas en un Consorcio o Unión Transitoria (UT), los citados estados contables deberán presentarse por cada una de ellas. Los Estados Financieros deben estar auditados por Contador Público Nacional independiente y su firma legalizada por el Consejo Profesional de Ciencias Económicas.

En caso que uno de los OFERENTES integrantes de la UT sea una empresa extranjera, los Estados Financieros deberán estar auditados y certificados por la autoridad competente en el país del OFERENTE.

En el caso de personas jurídicas que tengan una antigüedad menor que DOS (2) años a la fecha del Acto de Apertura, presentarán el último ejercicio cerrado y aprobado.

CORREDORES VIALES S.A. se reserva el derecho de requerir la presentación de los Estados Contables que resulten cerrados y emitidos con posterioridad a la fecha de apertura y con anterioridad a la adjudicación y de evaluar la capacidad económica financiera sobre la base de éstos.

Sin perjuicio de lo anterior, al momento de la presentación de oferta deberá darse cumplimiento a los requisitos enunciados en el artículo 2.3.1 del PBCG que rige las licitaciones públicas.

**7.4. Declaración Jurada Decreto N° 202/17 (Anexo F):** A los fines de completar la mencionada Declaración, el cuadro con los nombres y cargos de los funcionarios con competencia para decidir en el presente procedimiento son:

<b>AUTORIDAD</b>	<b>CARGO</b>	<b>DNI</b>
ATANASOF, Gonzalo Raico	Presidente	23.829.472
MARQUEZ, Eduardo Fabián	Vicepresidente	20.420.533
ZARA, Leonardo Miguel	Gerente General	30.862.292
DALL´O, Fabián Gustavo	Gerente Administración y Finanzas	14.958.839
RAMIREZ, Carolina Alejandra	Subgerente de Contrataciones	25.785.009

**7.5. Anexo G:** El oferente deberá acompañar la Declaración Jurada en la cual declara conocer y aceptar el Código de Ética y el Programa de integridad de CORREDORES VIALES S.A., obtenibles a través de la página web:

<https://corredoresvialessa.com.ar/centro-de-documentacion/normativa>

**7.6. Declaración Jurada sobre deudas tributarias y previsionales:**

A tales fines, los OFERENTES deberán acompañar constancia de web de AFIP (cuentas tributarias) que corrobore no poseer deuda exigible en concepto obligaciones tributarias y previsional, de acuerdo con lo que establezca la reglamentación, junto a la declaración jurada de no poseer deuda exigible (**Anexo H**).

Para ello deberá ingresar a AFIP:

1. Sistemas Cuentas Tributarias
  - 1.1. Expandir menú
    - 1.1.1. Cuenta Corriente
      - 1.1.1.1. Detalle de Deuda Consolidada
        - 1.1.1.1.1. Consulta Deuda Proveedores del Estado
          - 1.1.1.1.1.1. Siguiendo

Se aclara que, con relación a este requisito, CVSA verificará el cumplimiento tributario y/o previsional. El/los oferentes/s que resulten seleccionado/s deberá/n contar con habilidad para contratar en los términos del artículo 3 de la Resolución General AFIP



N° 4164-E al momento de la adjudicación. A fin de verificar el cumplimiento de este requisito, CVSA podrá requerir a los interesados que acompañen el detalle actualizado de deudas líquidas y exigibles. Conforme lo establece el artículo 5 de la Resolución General AFIP N° 4164-E, los contribuyentes podrán consultar el detalle de las deudas líquidas y exigibles y de falta de presentación de declaraciones juradas determinativas impositivas y/o de los recursos de la seguridad social vencidas durante el año calendario correspondiente a la fecha de la consulta, así como las vencidas en los CINCO (5) años calendarios anteriores.

**7.7. Documentación inherente a la capacidad legal:** La documentación que acredita la capacidad legal de los OFERENTES será la siguiente:

Personas Humanas:

**Requisitos para personas humanas:**

- a) Acreditar nombre completo, fecha de nacimiento, nacionalidad, profesión, domicilio real en la República Argentina, estado civil, tipo y número de documento de identidad, acompañando copia autenticada del mismo.
- b) Estar registradas en los organismos impositivos y previsionales nacionales, debiendo acompañar las constancias correspondientes y los certificados de libre deuda expedidos por los organismos pertinentes.
- c) Presentar una declaración que contenga la manifestación propietaria sobre bienes inmuebles y muebles registrables.
- d) Acompañar certificado de reincidencia expedido por el Registro Nacional de Reincidencia.

Personas Jurídicas:

**Sociedades Colectivas, de Responsabilidad Limitada y en Comandita Simple:** copia certificada y legalizada, en su caso, de la última modificación del Contrato Social donde conste la designación de el o los socios administradores, gerentes o comanditados que ejercen dicha representación y su carácter de individual, conjunta o indistinta.

**Sociedades de Hecho:** copia certificada y legalizada del Documento Nacional de Identidad de cada uno de los integrantes de la Sociedad. Asimismo, se deberán adjuntar las constancias correspondientes y los certificados de libre deuda expedidos por los organismos impositivos y previsionales nacionales. Deberán especificar en su primera presentación, la designación de/los socios/s que se erijan como representantes de la Sociedad en el presente procedimiento de contratación.

**Sociedades por Acciones:** copia certificada y legalizada, en su caso, del Acta de Asamblea inscripta en el organismo de contralor correspondiente, por la que se designe al Directorio de conformidad a las disposiciones estatutarias y el acta de directorio con la distribución de cargos correspondiente.

**Entidades Cooperativas:** copia certificada y legalizada, en su caso, del Acta de Designación del Consejo de Administración o de los gerentes con funciones ejecutivas, si los hubiere.. Asimismo, deberán adjuntar las constancias relativas a la vigencia de la habilitación para actuar como Cooperativa, las constancias de las presentaciones ante el Instituto Nacional de Asociativismo y Economía Social (INAES) demostrativas del cumplimiento temporal de las exigencias propias derivadas de la normativa específica.

**UT - Consorcios:** a) En el caso en que dos o más empresas se presenten asociadas a esta contratación, deberán hacerlo en forma conjunta, mancomunada y solidaria, dando cumplimiento a los requisitos exigidos para las Uniones Transitorias (UT) por los artículos 1.463 y subsiguientes del Código Civil y Comercial de la Nación. b) Acompañar el compromiso de constitución de Consorcio o UT que contenga expresamente una cláusula de declaración de solidaridad por toda y cualquier obligación contractual por el plazo de duración del Contrato, o en trámite de inscripción en su caso, conforme a los recaudos exigidos por la legislación vigente, ello sin perjuicio de adjuntar la documentación correspondiente a cada una de las firmas integrantes conforme lo estipulado en el apartado siguiente. c) Presentar después de la eventual preadjudicación el acta constitutiva y estatuto, para el caso de tratarse de una Unión Transitoria. La UT o Consorcio deberá contemplar expresamente en su Estatuto una duración superior al tiempo que demande la ejecución del contrato, incluido el plazo de garantía, y los trabajos a realizar deberán encontrarse comprendidos dentro del objeto específico de su giro comercial. d) Indicar la participación de cada uno de los socios en el Consorcio o UTE. Una vez presentadas las ofertas, la participación en los consorcios sólo podrá ser variada con consentimiento previo de CORREDORES VIALES S.A. e) Unificar la personería otorgando poder especial al o los representantes comunes con facultades suficientes para actuar, obligar y responsabilizar a todos y cada uno de los integrantes en el trámite licitatorio y con validez a los efectos de la adjudicación. f) Presentar acta de los respectivos órganos societarios de las firmas integrantes de la que surja la decisión de presentarse en la Contratación y la designación de los referidos representantes. g) Declarar expresamente en su carta de presentación y en los poderes acordados al representante común que cada uno de los integrantes queda obligado ilimitada y solidariamente por toda y cualquier obligación o responsabilidad emergente de la presentación de la Oferta y la entrega de la Garantía de Cumplimiento del mismo. h) Las personas que se presenten en los términos previstos precedentemente no podrán presentarse como parte de otra oferta, ni constituirse como oferentes individuales, bajo apercibimiento de desestimarse la totalidad de las ofertas.

**7.8. Declaración Jurada de Casilla de Correo Electrónico:** El OFERENTE deberá denunciar, con carácter de declaración jurada, una casilla de correo electrónico (ANEXO I). Asimismo, deberá declarar un número telefónico de contacto.

**7.9. Certificado REPSAL** Deberá presentarse certificado emitido por el MINISTERIO DE TRABAJO EMPLEO Y SEGURIDAD SOCIAL en el que se acredite la inexistencia de sanciones en el Registro Público de Empleadores con Sanciones Laborales (REPSAL), conforme lo establece la Ley 26.940.

**7.10. DDJJ Compre Nacional:** La presente contratación está alcanzada por las prescripciones de la Ley de Compre Trabajo Argentino N° 27.437 y la Ley N° 18.875 (adjunto como ANEXO J), por lo cual el OFERENTE deberá manifestar, con carácter de declaración jurada que, con su oferta cumplimenta dicha normativa. La falta de presentación de la declaración jurada requerida en el párrafo precedente, hará presumir el incumplimiento de las prescripciones vigentes con relación a la calificación de "Oferta Nacional".

**7.11. Código de Ética y Programa de Integridad:**

Los oferentes deberán presentar Programa de Integridad adecuado a la Ley N° 27.401, cuando se trate de personas jurídicas y su oferta supere el monto establecido

en el Anexo al artículo 9° del "REGLAMENTO DEL RÉGIMEN DE CONTRATACIONES DE LA ADMINISTRACIÓN NACIONAL" aprobado por el Decreto N° 1030/16 –o el que en el futuro lo sustituya- para aprobar procedimientos y/o adjudicar contratos por parte de Ministros, funcionarios con rango y categoría de Ministros, Secretario General de la Presidencia de la Nación o máximas autoridades de los organismos descentralizados (conf. Art. 2, Dto. 277/18).

Dicho monto asciende actualmente a la suma de PESOS CUATROCIENTOS MILLONES (\$400.000.000) para el caso de Licitación y Concurso Público o Privado, así como para Subasta Pública.

Sin perjuicio de lo anterior, independiente del monto de la oferta, el oferente deberá dar cumplimiento a lo ordenado en el artículo 28.5 del PBCG y acompañar la siguiente declaración jurada:

- Declaración Jurada sobre Política de Integridad de la empresa oferente que obra como ANEXO "L". El Programa de Integridad deberá formar parte de la documentación de la oferta. Asimismo, se deja constancia que en caso de no contar con un Programa de Integridad adecuado en los términos de los Artículos 22 y 23 de la Ley N° 27.401, será desestimada la oferta sin más trámite.

#### **7.12. Certificado negativo de deuda alimentaria:**

Deberá presentar un certificado negativo vigente expedido por el Registro de Deudores Alimentarios de la jurisdicción correspondiente. Se informa a todos los oferentes que poseer el certificado negativo resulta de carácter obligatorio.

Deberá tenerse en cuenta que, para el caso de sociedades, deberán acompañarlo las personas que se detallan a continuación:

- a) Las sociedades comerciales deberán acompañar certificado respecto de todas las personas integrantes de sus órganos de administración y de sus órganos de gobierno;
- b) En las Uniones Transitorias (UTs), deberá acompañarse certificado respecto de las personas integrantes de los órganos de administración y de gobierno de cada sociedad que la conforme.
- c) En las sociedades unipersonales/personas físicas deberá acompañar el certificado la persona titular de la misma.

**7.13. Política de Género:** Se deberá acompañar la Declaración Jurada en la cual declara conocer y aceptar la Política de Género de CORREDORES VIALES S.A., obtenible a través de la página web: <https://corredoresvialessa.com.ar/centro-de-documentacion/normativa> (ANEXO M).

**7.14. Declaración Jurada de cumplimiento del Decreto N° 312/2010:** Se deberá acompañar la Declaración Jurada en la cual se obliga a a ocupar a personas con discapacidad, en una proporción no inferior al CUATRO POR CIENTO (4%) de la totalidad del personal afectado a la prestación del servicio. Sin perjuicio de ello, si por las particularidades de la contratación no resultara posible contar con personas con discapacidad que reúnan las condiciones de idoneidad para el cargo, el OFERENTE deberá manifestar dicha circunstancia al momento de presentar su oferta y acreditar tal imposibilidad (ANEXO N).

**ARTÍCULO Nº 8: Personal afectado a la obra.**

De conformidad con el Punto 13.1 del Capítulo 13 del PBCG, el CONTRATISTA designará a un profesional diplomado, con matrícula vigente ante el Consejo Profesional correspondiente.

El mismo deberá poseer el título de Ingeniero Civil y deberá contar con una experiencia de al menos TRES (3) años en obras viales de similar envergadura. Dicho profesional actuará en calidad de REPRESENTANTE TÉCNICO, debiendo acompañarse el Curriculum Vitae del mismo. Se aclara que dicho profesional debe encontrarse en condiciones de matricularse para poder ejercer la profesión en la jurisdicción local donde deba ejecutarse la obra, en forma previa al inicio de la misma.

En igual sentido se deberá designar un profesional especialista Responsable de Seguridad e Higiene, para que asuma la función de verificar el cumplimiento de las condiciones de Seguridad e Higiene en el Trabajo en la Obra, quién deberá poseer título habilitante, con experiencia comprobable en el ejercicio de la especialidad, matriculado a nivel nacional. Éste profesional será responsable del cumplimiento de las normas de seguridad e higiene en la Obra de alcance del pliego.

**ARTÍCULO Nº 9: Listado de equipos propios o alquilados.**

El OFERENTE debe presentar el listado de equipos de su propiedad, que afectará a la OBRA y/o el compromiso fehaciente de compra y/o alquiler, en caso de resultar adjudicatario, suscrito por el OFERENTE y el proveedor del equipo.

El listado debe contener los Equipos que se necesitan para llevar adelante la OBRA y que estarán a disposición para ser utilizados en la OBRA y no un listado de todos los equipos que posee el CONTRATISTA. En todos los casos se debe indicar marca, modelo y año.

**ARTÍCULO Nº 10: Visita a la zona de trabajos.**

Se deberá realizar una visita al área de trabajo, para la cual deberá coordinarse con el Ingeniero Nahuel Jacobi, al teléfono 11-2467-3099 y/o al correo electrónico [nahuel.jacobi@cvs.com.ar](mailto:nahuel.jacobi@cvs.com.ar). Los OFERENTES deberán imprimir el Anexo "E", el cual deberá ser firmado por el responsable a cargo.

Dicha visita deberá realizarse hasta TRES (3) días hábiles antes de la fecha de apertura de las ofertas.

En caso de no efectuar la visita, será causal de desestimación automática de la oferta, conforme a lo establecido en el Artículo 5.2 del PBCG.

**ARTÍCULO Nº 11: Listado de subcontratistas.**

Deberá atenerse a lo dispuesto en el artículo 16.1 del PBCG, con la siguiente aclaración: para la obtención de la autorización pertinente, el CONTRATISTA presentará el listado de los proveedores y/o prestadores que participarán en la OBRA en caso de subcontratar algunas tareas específicas, indicando en cada caso qué tarea desempeñará cada SUBCONTRATISTA.

No podrán ser subcontratistas aquellas personas jurídicas o humanas que incurran en las causales descriptas en el artículo 2.4 del PBCG.

**ARTÍCULO Nº 12: Ofertas Alternativas o Variantes.**

En relación al Punto 5.10 del Capítulo 5 del PBCG, se aclara que no se admitirán en la presente licitación propuestas Alternativas o Variantes.

**ARTÍCULO Nº 13: Presentación de las Ofertas.**

Las ofertas se deberán presentar en el lugar y hasta el día y hora que determine CORREDORES VIALES S.A. en la convocatoria.

Las ofertas deberán ser redactadas en idioma nacional.

La oferta deberá presentarse en sobre o paquete cerrado constando en la cubierta del mismo objeto de la contratación, la identificación del número de la licitación/concurso y de la hora y fecha de apertura.

Dentro del sobre se deberá acompañar la oferta en formato pdf en un único archivo, en un pen drive. Asimismo, dentro del sobre se deberá acompañar en formato papel la garantía de mantenimiento de oferta original y la planilla conteniendo la oferta económica. Ambos documentos deberán estar debidamente firmados y estar contenidos también dentro del archivo único del pen drive.

Será rechazada sin más trámite la oferta presentada fuera de término, aun cuando el acto de apertura de ofertas no hubiera tenido lugar en esa fecha o hubiere comenzado con demora respecto de la hora fijada al efecto. La postergación del acto de apertura sólo habilitará la presentación de nuevas ofertas cuando así se establezca expresamente en la decisión que adopte la postergación.

***La presentación de la oferta significará de parte del OFERENTE el pleno conocimiento y aceptación de las normas y cláusulas que rigen este procedimiento de selección. No será necesario acompañar este pliego firmado junto con la oferta.***

La comprobación de que una oferta presentada en término y con las formalidades exigidas en el RGC o en el PBCP, no estuvo disponible para ser abierta en el momento de celebrarse el acto de apertura, dará lugar a la revocación inmediata del procedimiento, cualquiera fuere el estado de trámite en que se encuentre, y a la iniciación de las actuaciones internas destinadas a deslindar las responsabilidades del caso.

**ARTÍCULO Nº 14: Comunicaciones referidas a la licitación**

Las solicitudes de aclaraciones, consultas e impugnaciones y sus respuestas serán canalizadas a través de la siguiente dirección de correo electrónico [contrataciones@cvsa.com.ar](mailto:contrataciones@cvsa.com.ar) o mediante presentación en la Mesa de Entradas de la sede social, ubicada en Av. Pres. Roque Sáenz Peña N° 777, Piso 5°, C.A.B.A. (C1035AAO), horario de 09:00 a 17:00 horas.

En caso de realizar consultas, las mismas deberán efectuarse hasta TRES (3) días hábiles antes de la fecha de apertura de las ofertas, tal como se establece en la Convocatoria. No se aceptarán consultas telefónicas y no serán contestadas aquellas que se presenten fuera de término.

En todos los casos las notificaciones o consultas dirigidas a CORREDORES VIALES S.A., deberán indicar en su encabezado el siguiente detalle:

CORREDORES VIALES S.A.

LICITACIÓN PÚBLICA NACIONAL DE ETAPA ÚNICA N° 27/2022 para la contratación de la obra "Puesta en Valor Distribuidor Wilde - Acceso al barrio Antártida Argentina – Ruta Nacional N°9 – Km 298,50 - Departamento de Rosario/ Provincia de Santa Fe - Tramo VI",

Identificación del OFERENTE/interesado.

#### **ARTÍCULO N° 15: Período de vista.**

De conformidad con lo previsto en el Apartado 7.1 del Capítulo 7 del PBCG, durante los TRES (3) días hábiles siguientes al Acto de Apertura de Ofertas se otorgará vista a los OFERENTES.

No se concederá la vista durante la etapa de evaluación de las ofertas, que se extiende desde el momento en que el legajo es remitido a la Comisión Evaluadora hasta la notificación y difusión en el sitio web de la empresa del Acta de Evaluación respectiva.

#### **ARTÍCULO N° 16: Adjudicación de la Obra.**

El criterio para la adjudicación de la obra, una vez cumplidos los requisitos Legales, Técnicos y Económico Financieros, es el de la OFERTA más baja, de conformidad a lo indicado en el Punto 8.1 del Capítulo 8 del PBCG.

La adjudicación se realizará por MONTO GLOBAL/GENERAL DE LA OFERTA, que contempla la totalidad de los renglones cotizados, dejando descartada la posibilidad de proceder a adjudicar en forma parcial a distintos oferentes.

#### **ARTÍCULO N° 17: Recepción Provisoria / Definitiva.**

Se regirá por las previsiones establecidas en el Pliego de Especificaciones Técnicas y en el Capítulo 20 del PBCG.

#### **ARTÍCULO N° 18: Seguros y Garantías**

Los CONTRATISTAS, SUBCONTRATISTAS, PROVEEDORES y/o cualquier otra figura afectada a la OBRA deberán contratar y mantener vigentes los seguros que se mencionan en el Capítulo 11 del PBCG, por los siguientes montos:

<b>SEGUROS EXIGIDOS</b>	
<b>SEGURO REQUERIDO</b>	<b>MONTO ASEGURADO</b>
Seguro Responsabilidad Civil de Obras y Responsabilidad Civil Cruzada	USD 500.000.- por acontecimiento y en el agregado anual
Seguro de Todo Riesgo Construcción y Montaje	Valor total del contrato de obra
Seguro de Riesgos de Trabajo	Monto establecido por ley
Seguro de Vida Obligatorio y Seguro de Vida del CCT 76/75	Monto establecido por ley

Seguro Responsabilidad Civil Automotores y Equipamiento Vial con propulsión propia	Vehículos livianos: \$17.500.000 Vehículos pesados: \$38.500.000
Seguro Técnico para maquinarias viales/ rurales sin propulsión	Monto por reposición a nuevo y monto de responsabilidad civil por el máximo otorgable
Seguro Accidentes Personales (Monotributistas)	USD 100.000 o su equivalente en pesos, por persona
Seguro Ambiental	Suma que surja del formulario de autodeterminación

Las pólizas que cubran los riesgos y las responsabilidades expresadas, contendrán disposiciones por las cuales los aseguradores renuncian a sus derechos de subrogación contra CORREDORES VIALES S.A., sus Directores y/o dependientes, la DIRECCIÓN NACIONAL DE VIALIDAD y el ESTADO NACIONAL ARGENTINO y sus funcionarios.

Los trabajos que demande el cumplimiento del objeto de la ejecución por parte del adjudicatario eximen a CORREDORES VIALES S.A., a la DIRECCIÓN NACIONAL DE VIALIDAD y al ESTADO NACIONAL de las consecuencias derivadas del cumplimiento de los mismos. A tal efecto, el adjudicatario será único y exclusivo responsable de los daños ocasionados a los usuarios y/o terceros y/o vecinos de la concesión, derivados del obrar negligente, y/o culpable y/o doloso y/o de sus dependientes, SUBCONTRATISTAS o empresas vinculadas, y las sumas dinerarias que deban abonarse en tales conceptos.

**SEGURO AMBIENTAL:** (de corresponder, conforme lo establecido por la autoridad de aplicación y según la normativa vigente). Las actividades que demanda la ejecución de la obra objeto de la presente Licitación encuadran en el marco de la Ley N° 25.675 "Ley General del Ambiente", la Resolución N° 177 de fecha 19 de febrero de 2007 de la SECRETARÍA DE AMBIENTE Y DESARROLLO SUSTENTABLE, motivo por el cual el OFERENTE deberá presentar junto con su oferta una Declaración Jurada de su capacidad para contratar el seguro ambiental exigible en el particular, y de su compromiso a adoptar y desplegar en la obra, todas las medidas preventivas, recaudos ambientales y acciones necesarias para disminuir el riesgo, de forma tal de asegurar la vigencia de la cobertura.

Características del seguro ambiental.

El OFERENTE que resulte adjudicatario deberá contratar la póliza del seguro ambiental con entidad suficiente para garantizar el financiamiento de la recomposición del daño que la obra pudiera producir conforme lo normado por el Artículo 22 de la Ley N° 25.675. La acreditación de la contratación de los seguros es condición ineludible para el inicio de la obra contratada. La compañía aseguradora con la que contrate el adjudicatario las coberturas establecidas en este artículo deberá estar autorizada a funcionar y a comercializar seguros ambientales por la autoridad competente en materia de seguros, la SUPERINTENDENCIA DE SEGUROS DE LA NACIÓN y por la Autoridad competente en materia ambiental, del MINISTERIO DE AMBIENTE Y DESARROLLO SOSTENIBLE DE LA NACIÓN, lo que deberá ser debidamente acreditado por el adjudicatario.

Vigencia: El Seguro Ambiental deberá encontrarse vigente durante todo el periodo contractual, incluidas sus posibles prórrogas y periodo de garantía. Se encontrarán cubiertos todos los siniestros cuya causa haya acontecido y se haya denunciado durante la vigencia de la póliza. El adjudicatario deberá acreditar la constitución del mismo y su vigencia durante todo el periodo contractual, y sus posibles prórrogas, mediante la presentación de la póliza. Ante la falta de presentación mensual de los comprobantes que acrediten en forma fehaciente el pago de la prima del seguro contratado no se dará conformidad a las obras o trabajos prestados.

Particularidades de la póliza: En la póliza deberá indicarse que el adjudicatario reviste el carácter de "Tomador" y que el "Asegurado" es CORREDORES VIALES S.A. y el ESTADO NACIONAL.

Responsabilidad del adjudicatario: En orden a determinar la suficiencia de la garantía prevista en la citada norma para la recomposición del daño se contemplan situaciones generales de riesgos, casos tipo y costos de remediación locales, sin considerar situaciones particulares que podrán originar aumento de los mismos, motivo por el cual, en el caso de superar niveles mínimos obligados en la póliza serán responsabilidad única del titular. El Adjudicatario será el único responsable de los perjuicios que ocasionare el medio ambiente y/o a terceros por la inobservancia o deficiencia del seguro ambiental exigido en este artículo, y por las acciones u omisiones que pongan en riesgo la vigencia de la cobertura, quedando CORREDORES VIALES S.A. y el ESTADO NACIONAL exentos de toda responsabilidad respecto de cualquier siniestro que se produjera en este caso. El incumplimiento por parte del adjudicatario de las exigencias establecidas en materia de seguro ambiental, causa de pleno derecho la rescisión del contrato.

#### **INDEMNIDAD:**

Todo el personal que se afecte a la obra del presente, tendrá exclusiva relación laboral con el CONTRATISTA, quedando a su exclusivo costo y cargo la contratación y dirección del mismo, así como también las obligaciones laborales, previsionales, impositivas y de seguros, actuales y futuras. El CONTRATISTA será único y exclusivo responsable por el cumplimiento de las leyes y normas laborales, previsionales e impositivas vigentes relacionadas con el personal de su dependencia y dirección, como así también las normas que regulan la ejecución de la obra.

En caso de existir reclamos administrativos, judiciales, extrajudiciales y/o de otra índole, por parte del personal del CONTRATISTA y/o de terceros afectado a la OBRA contratadas, el CONTRATISTA deberá mantener indemne a CORREDORES VIALES S.A., VIALIDAD NACIONAL, MINISTERIO DE OBRAS PÚBLICAS. El CONTRATISTA será único y exclusivo responsable por los actos u omisiones vinculados con la ejecución de la OBRA que puedan generar responsabilidad de carácter civil, comercial, penal, tributaria, laboral, previsional y/o ambiental y por los daños, accidentes y/o perjuicios que los equipos, empleados, dependientes, terceros con quienes se vincule el CONTRATISTA y/o terceros por los que legalmente deba responder, ocasionen con motivo y/o vinculación a la ejecución de la OBRA y/o al accionar del CONTRATISTA.

Las garantías exigidas son las siguientes:

<b>GARANTIAS EXIGIDAS</b>
---------------------------



TIPO	MONTO
Garantía de Mantenimiento de Oferta	CINCO POR CIENTO (5%) del valor del presupuesto de la OBRA establecido en el presente, con I.V.A. incluido.
Garantía de Impugnación	VEINTE POR CIENTO (20%) del monto establecido para la Garantía de Oferta.
Garantía de Cumplimiento del Contrato	DIEZ POR CIENTO (10%) del importe total del CONTRATO, I.V.A. incluido.

**Garantía de mantenimiento de OFERTA:**

Los OFERENTES deberán constituir una Garantía de Mantenimiento de Oferta por una suma equivalente al CINCO POR CIENTO (5%) del valor del presupuesto de la OBRA establecido en el presente, con I.V.A. incluido.

Dicha garantía deberá ser constituida mediante póliza de seguro de caución emitida por una compañía aseguradora local y/o internacional de reconocida trayectoria y solvencia, con patrimonio suficiente para afrontar el riesgo, y a satisfacción del COMITENTE.

Si el OFERENTE no manifestara en forma fehaciente su voluntad de no renovar la OFERTA con una antelación mínima de DIEZ (10) días al vencimiento del plazo, aquélla se considerará prorrogada automáticamente por un lapso igual al inicial, y así sucesivamente. En los casos de renovación automática del plazo de mantenimiento de la OFERTA, también se prorrogará por igual plazo la validez de la GARANTÍA DE OFERTA, debiendo en consecuencia, si fuese necesario, renovar o actualizar el instrumento de la garantía.

En caso de que el COMITENTE no aceptara la compañía aseguradora o las cláusulas de la póliza respectiva, notificará esta circunstancia al OFERENTE, quien deberá realizar las adecuaciones del caso en el plazo de DOS (2) días hábiles. El COMITENTE se reserva el derecho de descalificar al OFERENTE en caso de que éste hubiera presentado TRES (3) compañías aseguradoras, o TRES (3) pólizas diferentes, y todas ellas hubieran sido rechazadas.

La Garantía de Mantenimiento de Oferta deberá contar entre sus cláusulas especiales con una cláusula en la cual se deje constancia de que la póliza regirá hasta la extinción de las obligaciones del tomador cuyo cumplimiento cubre, con más los plazos de prórroga de la OFERTA aceptada.

**Garantía de cumplimiento de CONTRATO:**

A los efectos de garantizar los trabajos y servicios a prestar, el OFERENTE ADJUDICATARIO deberá presentar una Garantía de Cumplimiento de Contrato, la cual ascenderá, como mínimo, a una suma equivalente al DIEZ POR CIENTO (10%) del importe total del CONTRATO, I.V.A. incluido.

Dicha garantía deberá ser constituida mediante póliza de seguro de caución emitida por una compañía aseguradora local y/o internacional de reconocida trayectoria y solvencia, con patrimonio suficiente para afrontar el riesgo, y a satisfacción del COMITENTE.

El garante deberá constituirse irrevocablemente en fiador liso, llano y principal pagador, renunciando a los beneficios de división y excusión y de previa intimación judicial, a favor del COMITENTE.

La constitución de esta garantía será requisito para la firma del CONTRATO y deberá ser mantenida vigente hasta la RECEPCIÓN DEFINITIVA.

En caso de que el COMITENTE no aceptara la compañía aseguradora o las cláusulas de la póliza respectiva, notificará esta circunstancia al OFERENTE, quien deberá realizar las adecuaciones del caso en el plazo de DOS (2) DÍAS hábiles.

El COMITENTE se reserva el derecho de descalificar al ADJUDICATARIO en caso de que éste hubiera presentado TRES (3) compañías aseguradoras, o TRES (3) pólizas diferentes y todas ellas hubieran sido rechazadas.

#### **ARTÍCULO N° 19: Anticipo Financiero.**

El CONTRATISTA podrá formular una solicitud de anticipo financiero de hasta un DIEZ POR CIENTO (10%) del monto del CONTRATO sin I.V.A., sujeta a la aprobación del COMITENTE. El anticipo previsto se refiere a la totalidad del contrato de obra (excluyendo al Renglón N° 1 - Proyecto Ejecutivo-), y el plazo para su solicitud comienza a correr desde que se comunica la aprobación del Proyecto Ejecutivo.

El anticipo financiero se liquidará al CONTRATISTA dentro de los TREINTA (30) días de la presentación por parte de éste de la factura y de una Póliza de Seguro de Caucción que garantice el CIEN POR CIENTO (100%) de su importe y debe constituirse por el mismo valor del anticipo otorgado, contratada en compañías de primera línea y a entera satisfacción del COMITENTE. Si el CONTRATISTA no suministrara la garantía mencionada, el COMITENTE no efectivizará el anticipo, y ello no constituirá causal de mora en la iniciación de los trabajos imputable al COMITENTE. La garantía permanecerá en vigencia hasta que se haya reembolsado totalmente el anticipo otorgado, aunque el CONTRATISTA podrá reducir su monto progresivamente en la medida de lo reembolsado. El anticipo no devengará intereses. El anticipo financiero comenzará a deducirse desde el primer certificado de obra, y en todos y cada uno de los siguientes, en forma proporcional a la certificación emitida mensualmente, hasta alcanzar el CIEN POR CIENTO (100%) de su desembolso.

El anticipo financiero no estará sujeto a la redeterminación de precios.

#### **ARTÍCULO N° 20: Pago de Facturas.**

El pago de las facturas se realizará dentro de los TREINTA (30) días de la fecha de su presentación con las debidas Certificaciones mensuales autorizadas por la INSPECCIÓN DE OBRA. Dichas certificaciones se realizarán de conformidad con lo establecido en el Capítulo 19 del PBCG.

El adjudicatario deberá entregar la factura en la Mesa de Entradas de CORREDORES VIALES S.A., sita en Av. Pres. Roque Sáenz Peña N° 777, Piso 5°, C.A.B.A., o podrán ser enviadas a través de correo electrónico al mail: [cuentasapagar@cvsa.com.ar](mailto:cuentasapagar@cvsa.com.ar).

En caso que se hubiera concedido al CONTRATISTA el anticipo previsto en el artículo anterior, el importe correspondiente a dicho anticipo será descontado en la forma prevista en el referido artículo.

#### **ARTÍCULO N° 21: Facultades de CORREDORES VIALES SA.**

CORREDORES VIALES S.A. tendrá derecho a:

- a) Dejar sin efecto el presente llamado en cualquier momento anterior a la adjudicación, sin que ello acuerde derecho alguno a los OFERENTES al reembolso de los gastos en que hubieren incurrido en la preparación de su oferta o a ser indemnizados por cualquier otro motivo.
- b) Revocar, modificar o sustituir el contrato por razones de oportunidad, mérito o conveniencia.
- c) Aumentar o disminuir el total adjudicado hasta un VEINTE POR CIENTO (20%) de su valor original, o readecuar y/o compensar los ítems adjudicados entre sí, conforme las necesidades variantes que puedan surgir de las condiciones de la traza y/o de la ejecución de la obra objeto de la presente contratación, en las condiciones y precios pactados, y con adecuación de los plazos respectivos.

El ADJUDICATARIO se obliga a aceptar esta modificación unilateral de CORREDORES VIALES S.A. con la sola presentación de su oferta. En cambio, cuando la modificación del contrato supere el VEINTE POR CIENTO (20 %) se solicitará la conformidad expresa del CONTRATISTA, todo ello según establece el Artículo 18.2.2 del PBCG de CORREDORES VIALES S.A.

**ARTÍCULO Nº 22: Penalidades.**

Se regirá por lo establecido en el Capítulo 24 del PBCG.

**ARTÍCULO Nº 23: Jurisdicción.**

Se regirá por lo previsto en el Capítulo 29 del PBCG.

**ANEXO "A"****MODELO DE CARTA DE PRESENTACIÓN**

Buenos Aires, \_\_ de \_\_\_\_\_ de 2022.

Señores

CORREDORES VIALES S.A.

Av. Pres. Roque Sáenz Peña N° 777, Piso 5°

CIUDAD AUTONOMA DE BS.AS.

(El/la/los/las)(señor/a/es/as) ..... y ....., en nuestro carácter de Presidente/ apoderado, de la (empresa / UT/ UT en formación) ....., con domicilio en ..... de la ciudad de ....., y constituyéndolo a los efectos de esta Licitación Pública Nacional de Etapa Única en la calle ..... de la Ciudad Autónoma de Buenos Aires, nos dirigimos a ustedes a los efectos de presentar nuestra **OFERTA** conforme a lo establecido por el **PLIEGO** de la Licitación Pública Nacional de Etapa Única CORREDORES VIALES S.A. N° 27/2022, cuyo objeto es la ejecución de la OBRA: "Puesta en Valor Distribuidor Wilde - Acceso al barrio Antártida Argentina – Ruta Nacional N°9 – Km 298,50 - Departamento de Rosario/ Provincia de Santa Fe - Tramo VI".

Nuestra **OFERTA** sobre la OBRA indicada incluye todos los requerimientos contenidos en el citado **PLIEGO**.

Además de declarar expresamente que nuestra **OFERTA** se ajusta íntegramente a los requerimientos contenidos en la documentación de la licitación/concurso de precios, manifestamos bajo declaración jurada, que nuestra representada no se encuentra impedida ni afectada por ninguna incompatibilidad ni prohibición que surja de este llamado ni de las leyes vigentes.

Hemos examinado y aceptado sin reservas ni condicionamientos las exigencias establecidas en el REGLAMENTO GENERAL DE CONTRATACIONES DE CORREDORES VIALES S.A., en los **PLIEGOS** respectivos y en las circulares emitidas, y hemos asimismo recogido la información necesaria para la elaboración de nuestra **OFERTA**, tanto en lo concerniente a la demanda de personal e insumos requeridos para cumplir adecuadamente con el vínculo contractual que haya de formalizarse y demás requerimientos del precitado REGLAMENTO GENERAL, de los **PLIEGOS** y sus ANEXOS, en especial el *Modelo de Contrato de adhesión* a suscribirse en el caso de resultar adjudicatario, como en lo referente al conocimiento del lugar en el que habrán de realizarse los trabajos, sea en su parte superficial, aérea y subterránea afectada a la obra, informando además que el lugar posible de ensayo de materiales es el siguiente ..... y .....

Asimismo, señalamos haber recopilado en la **ZONA DE OBRA**, y en todo sitio u organismo que puede tener relación con la **OBRA**, la información necesaria que nos ha permitido evaluar integralmente la totalidad de los costos, condiciones generales y particulares para la ejecución de los trabajos.

Declaramos bajo juramento haber descargado y leído toda la normativa y documentación que se ha publicado en las páginas de [www.corredoresvialessa.com.ar](http://www.corredoresvialessa.com.ar) y/o [www.vialidad.gob.ar](http://www.vialidad.gob.ar), correspondiente a la presente Licitación, la que aceptamos en un todo de conformidad.

Por lo tanto, el **COMITENTE** queda eximido por nosotros de responsabilidad por cualquier error u omisión nuestra en la preparación de la **OFERTA** presentada.

A la vez, declaramos que toda la información proporcionada es verdadera y exacta, al tiempo que autorizamos al **COMITENTE** para verificar tales extremos a través de los sistemas de información que considere pertinentes. En caso de verificarse falsedad o inexactitud en la referida información, aceptamos expresamente la facultad del **COMITENTE** para invalidar nuestra participación en el presente proceso de contratación, y renunciamos expresamente a todo derecho o acción tendiente a reclamarle resarcimiento de daños y perjuicios por tal causa. En el mismo sentido, reconocemos expresamente el derecho de la **COMITENTE** de solicitar información adicional, entendiéndose que se refiere única y exclusivamente a aclaraciones y/o ampliaciones sobre la información proporcionada, y que la negativa a brindar tal información adicional facultará a la **COMITENTE** a rechazar nuestra pretensión de ser tenidos por **OFERENTES**.

Por otra parte, manifestamos que nuestra representada no tiene vinculación directa o indirecta con la **COMITENTE**, ni con el Gobierno de la Nación, ni con el de la Provincia de Santa Fe, ni con sus directivos o funcionarios, que represente una inhibición o conflicto de intereses para ser **CONTRATISTA** del **COMITENTE**.

Declaramos, con carácter de declaración jurada que esta empresa, sus empresas vinculadas, vinculantes, controladas o controlantes (SI / NO) mantienen juicios en condición de actor o demandado con la **COMITENTE** y el Gobierno Nacional. (\*)

Finalmente, hacemos saber que en caso de resultar adjudicatarios nos comprometemos a presentar las garantías y seguros requeridos y a formalizar el vínculo contractual conforme el modelo de contrato adjunto a los **PLIEGOS** dentro del plazo estipulado en estos últimos, y que aceptamos, en caso de incumplimiento de estas exigencias o de falta de mantenimiento de la **OFERTA** por el plazo requerido, la facultad del **COMITENTE** de dejar sin efecto la adjudicación.

Saludamos a ustedes atentamente.

Firma: \_\_\_\_\_

Aclaración: \_\_\_\_\_

(\*) En caso de mantener juicios, aclarar los datos identificatorios del expediente, estado procesal de éste y monto en litigio.

(\*\*) La firma de la carta de presentación debe estar acompañada del sello de quien la suscribe y de la empresa o UT constituida o en formación a la cual representa.

**ANEXO "B"****NOTA DE OFERTA**

Buenos Aires, \_\_ de \_\_\_\_\_ de 2022.

Señores

CORREDORES VIALES S.A.

Av. Pres. Roque Sáenz Peña N° 777, Piso 5°

CIUDAD AUTONOMA DE BS.AS.

(El/la/los/las)(señor/a/es/as) ..... y ....., en nuestro carácter de Presidente/ apoderado, de la (empresa / UT/ UT en formación) ....., con domicilio en ..... de la ciudad de ....., y constituyéndolo a los efectos de esta Licitación Pública Nacional de Etapa Única en la calle ..... de la Ciudad Autónoma de Buenos Aires, nos dirigimos a ustedes a los efectos de manifestarles nuestro ofrecimiento para construir la obra: "Puesta en Valor Distribuidor Wilde - Acceso al barrio Antártida Argentina – Ruta Nacional N°9 – Km 298,50 - Departamento de Rosario/ Provincia de Santa Fe - Tramo VI", según la composición detallada en cuadro adjunto en un todo de acuerdo a las condiciones contenidas en el **PLIEGO de LICITACIÓN PÚBLICA NACIONAL DE ETAPA ÚNICA CORREDORES VIALES S.A. N° 27/2022** por el precio en pesos .....más I.V.A. según los importes del cuadro adjunto.

Saludamos a ustedes atentamente.

Firma: \_\_\_\_\_

Aclaración: \_\_\_\_\_

**ANEXO "B"**
**PLANILLA DE PROPUESTA**

Renglón N° 1					
ÍTEM	DESCRIPCIÓN	UM	CANTIDAD	PRECIO UNITARIO sin I.V.A.	PRECIO TOTAL sin I.V.A.
1	Proyecto Ejecutivo	Gl.	1.00		
Renglón N° 2					
ÍTEM	DESCRIPCIÓN	UM	CANTIDAD	PRECIO UNITARIO sin I.V.A.	PRECIO TOTAL sin I.V.A.
2	Acero ADN420 para Alcantarillas	Tn	3,50		
3	Apertura de Caja	m3	710,25		
4	Baranda Metálica de Defensa	m	2.167,00		
5	Base de Concreto Asfáltico en Caliente Tipo CAC D19 con CA30	Tn	557,81		
6	Base de Estabilizado granular tratada con cemento	m3	909,00		
7	Carpeta de Concreto Asfáltico en Caliente Tipo CAC D19 con AM3	Tn	430,21		
8	Cordón Cuneta Tipo D, E o F s/Plano Tipo H-9121	m	73,00		
9	Demarcación Horizontal Termoplástica por Extrusión 3mm	m2	63,50		
10	Demarcación Horizontal Termoplástica por Pulverización	m2	263,00		
11	Demolición de Estructuras	Un.	1,00		
12	Excavación No Clasificada	m3	220,00		
13	Excavación para Obras de Arte	m3	499,50		
14	Hormigón H-13 para Alcantarillas	m3	169,12		
15	Hormigón H-21 para Alcantarillas	m3	74,10		
16	Hormigón H-8 para Alcantarillas	m3	13,37		
17	Limpieza de Terreno	Ha	1,28		

18	Relleno de Canteros e Isletas	m2	40,00		
19	Retiro de Baranda Metálica de Defensa	m	259,90		
20	Reubicación de Estructuras	Un.	1,00		
21	Riego de Curado con Emulsión Asfáltica CRR	m2	8.719,75		
22	Riego de Liga con Emulsión Asfáltica CRR	m2	3.873,66		
23	Riego de Liga con Emulsión Asfáltica CRRm	m2	3.689,20		
24	Señalización Vertical Lateral	m2	4,42		
25	Sistema de Iluminación por Led- Unidad de Columna de Iluminación	Un.	164,00		
26	Sub base de Suelo Cal	m3	1.009,35		
27	Subrasante mejorada	m3	1.700,16		
28	Terraplén con Compactación Especial	m3	7.485,90		

Conforme a lo establecido en las Especificaciones Técnicas Particulares, el Ítem N° 29 "Cartel de obra" no recibirá pago directo alguno, estando su costo incluido en los demás ítems del contrato.

Monto Ofertado para el Renglón N° 1: \$ .....más I.V.A.

Monto Ofertado para el Renglón N° 1 (en letras): \$ .....más I.V.A.

Monto Ofertado para el Renglón N° 2: \$ .....más I.V.A.

Monto Ofertado para el Renglón N° 2 (en letras): PESOS .....más I.V.A.

Monto total Ofertado para la presente contratación: \$ .....más I.V.A.

Monto total Ofertado para la presente contratación: (en letras): PESOS .....más I.V.A.

Firma: \_\_\_\_\_

Aclaración: \_\_\_\_\_



**ANEXO "C"**
**APERTURA DE PRECIOS UNITARIOS - MODELO DE ANÁLISIS DE PRECIOS**

N° ITEM	ITEM				UNIDAD
<b>1- Materiales</b>					
Sub Item	Material	Unidad	Costo Material	Cuantía	\$/Item
1					
2					
<b>Subtotal Materiales \$</b>					
<b>2- Mano de Obra</b>					
Sub Item	Puesto	Cuantía	Costo Hora	Horas/día	\$/Diario
<b>Total costo diario \$</b>					
<b>Rendimiento por día \$</b>					
<b>Subtotal Mano de Obra \$</b>					
<b>3- Transporte</b>					
Sub Item	Material	DMT	\$ Unidad-Km	Cuantía	\$/Item
<b>Subtotal Transporte \$</b>					
<b>4- Equipos</b>					
<b>4.1- Amortización de equipos</b>					
Sub Item	Equipo	HP	s/Hora Amortización	Cuantía	\$/Hora

1					
2					
<b>Subtotal \$</b>					
<b>Rendimiento x hora:</b>					
<b>Subtotal Amortización equipos \$</b>					
<b>4.2 Amortización de equipos</b>					
Sub Item	Equipo	HP	s/Hora Reparación	Cuantía	\$/Hora
1					
2					
<b>Subtotal \$</b>					
<b>Rendimiento x hora:</b>					
<b>Subtotal Reparaciones y Repuestos \$</b>					
<b>4.3- Combustibles y Lubricantes</b>					
Datos				Cuantía	Total
Costo Gas Oil sin IVA				s/litro	
Costo Nafta sin IVA				s/litro	
Factor Consumo Gas Oil				lt/HP hora	
Factor Consumo Nafta				lt/HP hora	
% Costo de Combustible en Lubricantes				%	
Sub Item	Equipo	S/Hora Combustible	S/Hora Lubricante	Cuantía	\$/Hora
1					
2					
<b>Subtotal \$</b>					
<b>Rendimiento x hora:</b>					
<b>Subtotal Combustibles y Lubricantes \$</b>					
<b>Subtotal Equipos 4.1+ 4.2+ 4.3 \$</b>					

---

Costo Unitario Total (1+2+3+4) (A) \$ -

Total B \$

Beneficio % de B \$

Gasto Financiero % de B -

Total C \$

Impuestos % de C -

Precio Unitario Total del Ítem \$

I.V.A. \$ -

**Precio Unitario Total del Ítem con I.V.A. incluido \$**

**Fecha de Precio**

(Indicar mes y año de los análisis de precios)

**PLANILLA DE MANO DE OBRA**

Item	Descripción	Salario \$/hora	Premio por Asistencia  20% de (2)	Jornal Directo  (2) + (3)	Mejoras Sociales  12% de (4)	Seguro de Obrero  x (4)	Jornal Total  (4) + (5) + (6)	Otros  70% de (7)	Costo Unidad hora  \$/hs.	VR

Mano de Obra: "Valores de Insumos de Tabla I" - publicados por la Dirección Nacional de Vialidad (DNV)



**INSUMOS ASOCIADOS**

Ítems	Valores de Referencia		Descripción
Amortización e intereses	VRC01	30% OE + 70% AEN	Amortización equipo nacional
Reparaciones y Repuestos	VRC01	30% OE + 70% AEN	Oficial especializado + Amortización equipo nacional
Combustibles y Lubricantes	VRC02	30% OE + 70% GO	Aceites Lubricantes y grasas + Gas oil

OE	Oficial especializado	51560-11 oficial especializado
AEN	Amortización equipo nacional	Decreto 1295 art. 15 inciso j) Equipo- Amortización equipo
AL	Aceites lubricantes	2320-33380-1 Aceites lubricantes
GO	Gasoil	2320-33360-1 Gas oil

Equipo- Amortización equipo:

"Valores de Insumos Tabla I"- publicados por la Dirección Nacional de Vialidad (DNV)

Asfaltos, combustibles y lubricantes:

"Valores de Insumos Tabla I" - publicados por la Dirección Nacional de Vialidad (DNV)

- Al tratarse la presente planilla de un modelo de análisis de precios, el oferente podrá incorporar conceptos no detallados.

Firma: \_\_\_\_\_

Aclaración: \_\_\_\_\_

**ANEXO "D"****MODELO DE CONTRATO****CONTRATO****Contratación N° \_\_\_\_\_****Expediente Electrónico N° EX-2022-00075373-CVSA-SC#CVSA****OBRA:** "Puesta en Valor Distribuidor Wilde - Acceso al barrio Antártida Argentina – Ruta Nacional N°9 – Km 298,50 - Departamento de Rosario/ Provincia de Santa Fe - Tramo VI"

En la Ciudad Autónoma de Buenos Aires, a los \_\_\_\_ días del mes de \_\_\_\_\_ de 2022, entre **CORREDORES VIALES S.A.** (CUIT N° 30-71580481-2) (en adelante la "**CONCESIONARIA**" o el "**COMITENTE**"), con domicilio en Av. Pres. Roque Sáenz Peña N° 777, Piso 5°, de la Ciudad Autónoma de Buenos Aires, representada por \_\_\_\_\_ y \_\_\_\_\_ en su carácter de apoderado, y por la otra parte, \_\_\_\_\_ (CUIT N° \_\_\_\_\_) (en adelante el "**CONTRATISTA**"), con domicilio en \_\_\_\_\_, Ciudad Autónoma de Buenos Aires, representada en este acto por \_\_\_\_\_, en el carácter de \_\_\_\_\_ del **CONTRATISTA** denominadas en conjunto las "**PARTES**", acuerdan celebrar el presente Contrato (en adelante, el "**CONTRATO**"), sujeto a las siguientes cláusulas y condiciones:

**CLÁUSULA PRIMERA. OBJETO.**

El **COMITENTE** encomienda al **CONTRATISTA** y éste acepta ejecutar la Obra "Puesta en Valor Distribuidor Wilde - Acceso al barrio Antártida Argentina – Ruta Nacional N°9 – Km 298,50 - Departamento de Rosario/ Provincia de Santa Fe - Tramo VI", en el plazo de CIENTO CUARENTA (140) días contados a partir de la firma del Acta de Inicio de Obra, en un todo de acuerdo con el Pliego de Bases y Condiciones Generales, Particulares y Pliego Técnico, Circulares y demás documentos que forman parte de la Licitación de la presente Obra en jurisdicción de todo lo cual el **CONTRATISTA** ha tenido a la vista, estudiado y aceptado al presentar su OFERTA.

**CLÁUSULA SEGUNDA. DOCUMENTOS INTEGRANTES.**

Todos los documentos mencionados en la Cláusula precedente, forman parte integrante del **CONTRATO**.

**CLÁUSULA TERCERA. PRECIO.**



La obra objeto del **CONTRATO**, aplicando los precios unitarios cotizados en la Planilla de la OFERTA adjunta en Anexo B, importan la suma de PESOS \_\_\_\_\_ más el Impuesto al Valor Agregado (I.V.A.).

#### **CLÁUSULA CUARTA. GARANTÍA DE CUMPLIMIENTO DE CONTRATO.**

Como garantía del estricto cumplimiento de sus obligaciones, el CONTRATISTA ha entregado la Póliza de Seguro de Caución N° \_\_\_\_\_ otorgada por \_\_\_\_\_ por la suma de PESOS \_\_\_\_\_ (\$ \_\_\_\_\_), importe que cubre el DIEZ POR CIENTO (10%) del monto del **CONTRATO**.

#### **CLÁUSULA QUINTA. CONDICIÓN SUSPENSIVA.**

La realización de la obra del **CONTRATO** (Renglón N° 2: "Puesta en Valor Distribuidor Wilde - Acceso al barrio Antártida Argentina – Ruta Nacional N°9 – Km 298,50 - Departamento de Rosario/ Provincia de Santa Fe") se entiende sujeta a la condición suspensiva de previa aprobación del Proyecto Ejecutivo por parte del **COMITENTE** y/o la DIRECCIÓN NACIONAL DE VIALIDAD.

En consecuencia, la ejecución de la obra y la ejecución del **CONTRATO** quedarán resueltas de pleno derecho si no se aprueba el Proyecto Ejecutivo desarrollado por el **CONTRATISTA**, por razones técnicas y/o económicas, ni permite su subsanación.

En tal caso, ninguna de las partes tendrá derecho a formular a la otra reclamo extrajudicial o judicial alguno por compensación de gastos, indemnización o ningún otro concepto.

#### **CLÁUSULA SEXTA. IMPUESTO DE SELLOS.**

El **CONTRATO** está sujeto al pago del Impuesto de Sellos, a la alícuota vigente sobre el monto contractual, el cual será abonado íntegramente por el **CONTRATISTA**, quien deberá remitir a la **COMITENTE** fotocopia del comprobante que acredite el pago del sellado dentro de las CUARENTA Y OCHO (48) horas hábiles siguientes de haber realizado el mismo.

#### **CLÁUSULA SÉPTIMA. CONSTITUCIÓN DE DOMICILIOS - NOTIFICACIONES RECÍPROCAS.**

A todos los efectos derivados del **CONTRATO**, las **PARTES** constituyen domicilio en los indicados en el encabezamiento del presente. Las notificaciones que las **PARTES** se cursaren recíprocamente a los citados domicilios se tendrán por válidas hasta tanto éstas constituyeren otros diferentes y se notificare tal circunstancia por medio fehaciente.

**CLÁUSULA OCTAVA. TRIBUNALES - JURISDICCIÓN.**

Toda divergencia que surgiere entre las **PARTES** respecto de la interpretación, aplicación, ejecución o cumplimiento del **CONTRATO** durante su vigencia, sus prórrogas o sus efectos posteriores, será sometida a conocimiento de los Tribunales competentes de la Ciudad Autónoma de Buenos Aires, con exclusión de todo otro fuero o jurisdicción.

**CLÁUSULA NOVENA. ANEXOS DEL CONTRATO.**

El **CONTRATO** se encuentra integrado por los siguientes Anexos:

- Memoria Descriptiva (IF-2022-00076683-CVSA-SOS#CVSA).
- Especificaciones Técnicas Particulares (ETP) (IF-2022-00076661-CVSA-SOS#CVSA).
- Gestión Ambiental (IF-2022-00076666-CVSA-SOS#CVSA).
- Planos (IF-2022-00076665-CVSA-SOS#CVSA).
- Pliego de Bases y Condiciones Generales (**PBCG**) (IF-2021-00001839-CVSA-SC#CVSA).
- Pliego de Bases y Condiciones Particulares y sus ANEXOS (**PBCP**)
- Circulares.
- La **OFERTA** declarada adjudicataria (\_\_\_\_\_), suscribiendo en este acto la copia del Anexo B, páginas \_\_\_\_ a \_\_\_\_\_.

En prueba de conformidad se firman DOS (2) ejemplares del mismo tenor y a un sólo efecto, uno para cada una de las **PARTES**.

---

**COMITENTE**

---

**CONTRATISTA**

**ANEXO "E"****CERTIFICADO DE VISITA**

A los ...días del mes de ..... de 2022, se deja constancia que la empresa ..... ha realizado la visita correspondiente a la Licitación Pública Nacional de Etapa Única N° 27/2022, referente a la ejecución de la Obra denominada: "Puesta en Valor Distribuidor Wilde - Acceso al barrio Antártida Argentina – Ruta Nacional N°9 – Km 298,50 - Departamento de Rosario/ Provincia de Santa Fe - Tramo VI".

Correo electrónico:.....

Teléfono:.....

**ANEXO "F"****DECLARACIÓN JURADA DE INTERESES - DECRETO N° 202/2017****Tipo de declarante: Persona humana**

Nombres	
Apellidos	
CUIT	

**Vínculos a declarar**

¿La persona humana declarante tiene vinculación con los funcionarios enunciados en los artículos 1 y 2 del Decreto N° 202/17?

*(Marque con una X donde corresponda)*

SI		NO	
En caso de existir vinculaciones con más de un funcionario se deberá repetir la información que a continuación se solicita por cada una de las vinculaciones a declarar.		La opción elegida en cuanto a la no declaración de vinculaciones implica la declaración expresa de la inexistencia de los mismos, en los términos del Decreto N° 202/17.	

**Vínculo**

¿Con cuál de los siguientes funcionarios?

*(Marque con una X donde corresponda)*

Presidente	
Vicepresidente	
Jefe de Gabinete de Ministros	
Ministro	
Autoridad con rango de ministro en el Poder Ejecutivo Nacional	
Autoridad societaria de CORREDORES VIALES S.A. con capacidad para decidir sobre esta contratación	

En caso de haber marcado Ministro, Autoridad con rango de ministro en el Poder Ejecutivo Nacional o Autoridad de CORREDORES VIALES S.A. con capacidad para decidir sobre esta contratación complete los siguientes campos:

Nombres	
Apellidos	
CUIT	
Cargo	
Jurisdicción	

Tipo de vínculo

(Marque con una X donde corresponda y brinde la información adicional requerida para el tipo de vínculo elegido)

	Sociedad o comunidad	Detalle Razón Social y CUIT
	Parentesco por consanguinidad dentro del cuarto grado y segundo de afinidad	Detalle qué parentesco existe concretamente
	Pleito pendiente	Proporcione carátula, N° de expediente, fuero, jurisdicción, juzgado y secretaría intervinientes.
	Ser deudor	Indicar motivo de deuda y monto
	Ser acreedor	Indicar motivo de acreencia y monto
	Haber recibido beneficios de importancia de parte del Funcionario	Indicar tipo de beneficio y monto estimado
	Amistad pública que se manifieste por gran familiaridad y frecuencia en el trato	No se exige información adicional

Información adicional

La no declaración de vinculaciones implica la declaración expresa de la inexistencia de los mismos, en los términos del Decreto N° 202/17.

-----

Firma

-----

Aclaración

-----

Fecha y lugar

**DECLARACIÓN JURADA DE INTERESES - DECRETO 202/2017**
**Tipo de declarante: Persona jurídica**

Razón Social	
CUIT/NIT	

**Vínculos a declarar**

¿Existen vinculaciones con los funcionarios enunciados en los artículos 1 y 2 del Decreto N° 202/17?

*(Marque con una X donde corresponda)*

SI		NO	
En caso de existir vinculaciones con más de un funcionario, o por más de un socio o accionista, se deberá repetir la información que a continuación se solicita por cada una de las vinculaciones a declarar.		La opción elegida en cuanto a la no declaración de vinculaciones implica la declaración expresa de la inexistencia de los mismos, en los términos del Decreto N° 202/17.	

**Vínculo**

Persona con el vínculo

*(Marque con una X donde corresponda y brinde la información adicional requerida para el tipo de vínculo elegido)*

	Persona jurídica (si el vínculo a declarar es directo de la persona jurídica declarante)	No se exige información adicional
	Representante legal	Detalle nombres apellidos y CUIT
	Sociedad controlante	Detalle Razón Social y CUIT
	Sociedades controladas	Detalle Razón Social y CUIT
	Sociedades con interés directo en los resultados económicos o Financieros de la declarante	Detalle Razón Social y CUIT
	Director	Detalle nombres apellidos y CUIT

	Socio o accionista con participación en la formación de la voluntad social.	Detalle nombres apellidos y CUIT
	Accionista o socio con más del 5% del capital social de las sociedades sujetas a oferta pública	Detalle nombres apellidos y CUIT

## Información adicional

¿Con cuál de los siguientes funcionarios?

*(Marque con una X donde corresponda)*

Presidente	
Vicepresidente	
Jefe de Gabinete de Ministros	
Ministro	
Autoridad con rango de ministro en el Poder Ejecutivo Nacional	
Autoridad de CORREDORES VIALES S.A. con capacidad para decidir sobre esta contratación	

*En caso de haber marcado Ministro, Autoridad con rango de ministro en el Poder Ejecutivo Nacional o Autoridad con rango inferior a Ministro con capacidad para decidir sobre esta contratación complete los siguientes campos:*

Nombres	
Apellidos	
CUIT	



Cargo	
Jurisdicción	

**Tipo de vínculo**

*(Marque con una X donde corresponda y brinde la información adicional requerida para el tipo de vínculo elegido)*

	Sociedad o comunidad	Detalle Razón Social y CUIT.
	Parentesco por consanguinidad dentro del cuarto grado y segundo de afinidad	Detalle qué parentesco existe concretamente.
	Pleito pendiente	Proporcione carátula, N° de expediente, fuero, jurisdicción, juzgado y secretaría intervinientes.
	Ser deudor	Indicar motivo de deuda y monto
	Ser acreedor	Indicar motivo de acreencia y monto.
	Haber recibido beneficios de importancia de parte del funcionario	Indicar tipo de beneficio y monto estimado

**Información adicional**

La no declaración de vinculaciones implica la declaración expresa de la inexistencia de los mismos, en los términos del Decreto N° 202/17.

\_\_\_\_\_

Firma y aclaración del declarante

\_\_\_\_\_

Carácter en el que firma

\_\_\_\_\_

Fecha

**ANEXO "G"****DECLARACIÓN JURADA CÓDIGO DE ÉTICA Y PROGRAMA DE INTEGRIDAD**

Lugar y fecha \_\_\_\_\_

Señores CORREDORES VIALES S.A.  
Ref.: Programa de Integridad y Código de Ética

Por medio del presente, declaro bajo juramento que he leído los documentos Programa de Integridad y Código de Ética de la empresa CORREDORES VIALES S.A. y que comprendo su contenido. Además, expreso mi compromiso con el cumplimiento de las normas y procedimientos contenidos en el mismo.

Entiendo que tengo la obligación de reportar toda infracción a dicho Programa de Integridad y Código de Ética, conforme lo establecido en estos documentos, sin importar la identidad de quien lo infrinja.

Nombre: \_\_\_\_\_  
Apellido: \_\_\_\_\_  
DNI: \_\_\_\_\_  
Dirección de correo electrónico: \_\_\_\_\_  
Fecha: \_\_\_\_\_  
Firma: \_\_\_\_\_

**ANEXO "H"****DECLARACIÓN JURADA SOBRE DEUDA TRIBUTARIA Y PREVISIONAL**

Sres. CORREDORES VIALES S.A.

El que suscribe (con poder suficiente para este acto), DECLARA BAJO JURAMENTO, que la firma ..... CUIT N° ..... no posee deuda exigible en concepto de obligaciones tributarias y previsional, de acuerdo con lo que establezca la reglamentación.

FIRMA: \_\_\_\_\_

ACLARACIÓN: \_\_\_\_\_

TIPO Y N° DOCUMENTO: \_\_\_\_\_

CARÁCTER: \_\_\_\_\_

LUGAR Y FECHA: \_\_\_\_\_

**ANEXO "I"****DECLARACIÓN JURADA DE CASILLA DE CORREO ELECTRÓNICO**

Sres. CORREDORES VIALES S.A.

El que suscribe (con poder suficiente para este acto), DECLARA BAJO JURAMENTO, que la firma ..... CUIT N° ..... posee la casilla de correo electrónico.....y el número telefónico de contacto.....

FIRMA: \_\_\_\_\_

ACLARACIÓN: \_\_\_\_\_

TIPO Y N° DOCUMENTO: \_\_\_\_\_

CARÁCTER: \_\_\_\_\_

LUGAR Y FECHA: \_\_\_\_\_

**ANEXO "J"****DECLARACIÓN JURADA DE COMPRE NACIONAL**

Sres. CORREDORES VIALES S.A.

El que suscribe (con poder suficiente para este acto), DECLARA BAJO JURAMENTO, que la oferta de la firma ..... CUIT N° ..... cumple con la Ley N° 27.437 (Compre Argentino y Desarrollo de Proveedores) y la Ley N° 18.875.

FIRMA: \_\_\_\_\_

ACLARACIÓN: \_\_\_\_\_

TIPO Y N° DOCUMENTO: \_\_\_\_\_

CARÁCTER: \_\_\_\_\_

LUGAR Y FECHA: \_\_\_\_\_

**ANEXO "K"****REDETERMINACIÓN DE PRECIOS**

Los importes del presente contrato estarán sometidos a la aplicación analógica de la metodología de Redeterminación de Precios que a continuación se detalla.

A los efectos de aplicar la presente metodología se tomará como "mes base" para la Redeterminación de Precios el mes calendario en el cual se produjo la presentación de la oferta económica.

Cuando proceda la Redeterminación de Precios, se considerará que a la parte de la Obra ejecutada en un determinado mes calendario le corresponden los precios calculados para ese mes calendario.

En virtud de lo establecido en el Artículo 14 segundo párrafo del Régimen de Renegociación y Redeterminación de Precios de Contratos, aprobado por Reunión N° 88/2022 del Directorio, atento a que se verifica una demora en la publicación de los índices oficiales utilizados en la ponderación, y toda vez que la misma, sumada a una volatilidad de los indicadores, podría generar una falta de representatividad de los mismos respecto del mes en que efectivamente se ejecuten los trabajos comprometidos, Corredores Viales S.A. (CVSA) admitirá la solicitud de redeterminación de los precios para su aplicación respecto del mes de su efectiva ejecución.

A tales efectos, la contratista presentará el pedido formal de redeterminación de precios ante CVSA al momento de la publicación del índice correspondiente al mes de ejecución.

El pedido de redeterminación deberá efectuarse durante el transcurso del mes de la publicación de los índices oficiales representativos del mes de ejecución, y será otorgado y certificado sobre los trabajos ejecutados durante ese mes, y siguientes en la medida que se verifique el efectivo salto en las condiciones establecidas.

En caso de constatarse trabajos en mora o cumplimientos parciales, se deja aclarada la aplicación de lo previsto en el Artículo 6° del citado Régimen.

Si la contratista formulara la solicitud de redeterminación con posterioridad al mes de publicación de los índices respectivos, CVSA procederá a su rechazo.

Desestimada la solicitud en los términos expresados en el párrafo anterior, la contratista podrá rectificarla, adecuándola al mes de ejecución correspondiente al de los índices que se publiquen el mes de su presentación.

A tal fin, deberá realizar el cálculo de la redeterminación de precios aplicando la variación que surja de la publicación de los índices oficiales del mes de la presentación rectificadora.

La redeterminación de los precios del contrato correspondiente a la parte de obra faltante de ejecutar y no atrasada respecto al Plan de Trabajo vigente se aplicará a partir de una variación de referencia superior al CINCO POR CIENTO (5%) respecto de los precios básicos de contrato, y luego cada vez que los precios redeterminados experimenten una variación superior al CINCO POR CIENTO (5%).

La fórmula para determinar si corresponde una Redeterminación de Precios en un determinado mes "i" de la obra se detalla a continuación:

**Fi = li/lo** donde: **Fi** = Factor de Redeterminación de Precios para un "mes i".

**Io** = Índice de Precios correspondientes al "mes base," o del mes en que se realizó una última redeterminación de precios.

**Ii** = Índice de Precios correspondientes al mes determinado "i".

**Io** e **Ii** se detallan más abajo.

Si **Fi** es mayor o igual que un CINCO POR CIENTO (5%) corresponde una redeterminación de precios.

El nuevo importe de los precios del contrato se calculará según la siguiente expresión:

**Pi = Po x CR** donde: **Po** = Precios básicos del Contrato ("mes base").

**Pi** = Precios redeterminados para el mes que corresponda una redeterminación.

**CR** = Coeficiente de Redeterminación de Precios.

**CR= Ii/Io.**

**Io** = Índice de Precios correspondientes al "mes base."

**Ii** = Índice de Precios del mes donde corresponde aplicar una redeterminación.

Significado de **Io** e **Ii**:

$$Io = 0,22 \cdot A1o + 0,08 \cdot A2o + 0,38 \cdot A3o + 0,04 \cdot A4o + 0,13 \cdot A5o + 0,02 \cdot A6o + 0,03 \cdot A7o + 0,10 \cdot A8o$$

$$Ii = 0,22 \cdot A1i + 0,08 \cdot A2i + 0,38 \cdot A3i + 0,04 \cdot A4i + 0,13 \cdot A5i + 0,02 \cdot A6i + 0,03 \cdot A7i + 0,10 \cdot A8i$$

A1i, A2i, A3i, A4i, A5i, A6i, A7i, y A8i: son los índices del mes en que se ejecutan los trabajos "i".

A1o, A2o, A3o, A4o, A5o, A6o, A7o, y A8o: son los índices del mes base o del mes en que se realizó una última redeterminación de precios.

#### Tipología: Camino

	Insumos	Referencia	Incidencia
A1	Mano de Obra	"Valores de Insumos Tabla I" publicados por la Dirección Nacional de Vialidad (DNV)	0,22

A2	Equipo - Amortización de Equipo	"Valores de Insumos Tabla I" publicados por la Dirección Nacional de Vialidad (DNV)	0,08
A3	Asfaltos, combustible y lubricantes	"Valores de Insumos Tabla I" publicados por la Dirección Nacional de Vialidad (DNV)	0,38
A4	Transportes	"Valores de Insumos Tabla I" publicados por la Dirección Nacional de Vialidad (DNV)	0,04
A5	Aceros - Hierro Aletado	"Valores de Insumos Tabla I" publicados por la Dirección Nacional de Vialidad (DNV)	0,13
A6	Cemento	"Valores de Insumos Tabla I" publicados por la Dirección Nacional de Vialidad (DNV)	0,02
A7	Costo Financiero	"Valores de Insumos Tabla I" publicados por la Dirección Nacional de Vialidad (DNV)	0,03
A8	Gastos Generales	"Valores de Insumos Tabla I" publicados por la Dirección Nacional de Vialidad (DNV)	0,10
			1,00

**Nota importante:** Se procederá a efectuar los cálculos y redeterminaciones con los índices provisorios o definitivos conocidos al momento del cálculo, no admitiéndose modificaciones o correcciones con los índices que sean emitidos con posterioridad.



**ANEXO "K.1"****RÉGIMEN DE RENEGOCIACIÓN Y REDETERMINACIÓN DE PRECIOS PARA CVSA**

(ACTA DE DIRECTORIO N°88 DE FECHA 20 DE MAYO DE 2022)

**CAPITULO I****DISPOSICIONES GENERALES**

**ARTÍCULO 1º. OBJETO.** El presente posee carácter reglamentario de los Artículos 76 y 77 del Reglamento General de Contrataciones de CVSA aprobado por Reunión de Directorio de fecha 20 de enero de 2022 o el que en el futuro lo reemplace.

Tiene por objeto el mantenimiento del equilibrio económico financiero de los contratos comprendidos a través del establecimiento de valores compensatorios de las variaciones de los insumos.

**ARTÍCULO 2º. CONTRATOS COMPRENDIDOS.** El presente Régimen se aplicará a los contratos de obra, de conservación y mantenimiento, así como a los de servicio, siempre que en los pliegos respectivos posean cláusulas de variación de precios.

También será aplicable a los contratos adjudicados o en curso de ejecución a la fecha de aprobación del presente régimen, de conformidad con las condiciones establecidas en las Cláusulas Transitorias previstas en el Capítulo III del presente.

**ARTÍCULO 3º. ADMISIBILIDAD.** Los contratistas podrán solicitar el ajuste de precios por la parte faltante de ejecutar de sus respectivos contratos cuando los costos de los factores principales que los componen reflejen una variación promedio superior en un cinco por ciento (5%) a los del contrato o al precio surgido de la última renegociación o redeterminación, según corresponda.

Los precios contractuales que resulten de cada proceso de renegociación o redeterminación regirán a partir del mes del pedido de redeterminación o renegociación, según corresponda.

**ARTÍCULO 4º. ESTRUCTURA DE PRECIOS.** Los precios contractuales renegociados o redeterminados se determinarán ponderando los factores detallados en cada contrato.

**ARTÍCULO 5º. PRECIOS DE REFERENCIA.** Los precios de referencia a utilizar para el procedimiento de redeterminación o renegociación serán los informados por el INSTITUTO NACIONAL DE ESTADÍSTICA Y CENSOS (INDEC) o, en el caso de ser necesario, por otros organismos oficiales o especializados.

**ARTÍCULO 6º. OBLIGACIONES EN MORA Y CUMPLIMIENTO PARCIAL.** Los costos correspondientes a las obligaciones que no se hayan ejecutado conforme al último plan de trabajo aprobado, por causas imputables al contratista, se liquidarán con los

precios correspondientes a la fecha en que debieron haberse cumplido, sin perjuicio de las penalidades que pudieren corresponder.

ARTÍCULO 7°. ANTICIPO FINANCIERO Y ACOPIO DE MATERIALES. En los contratos donde se haya previsto un pago destinado al acopio de materiales o el otorgamiento de anticipos financieros, deberá entenderse que el porcentaje del contrato equivalente a las sumas percibidas por el contratista en concepto de anticipo financiero, permanecerá fijo e inamovible durante la ejecución del contrato, sin posibilidad alguna de ser objeto de redeterminación o renegociación, a partir del momento en el que se acredite el efectivo pago.

ARTÍCULO 8°. ADICIONALES Y MODIFICACIONES DEL CONTRATO. Los adicionales y modificaciones de obra o de los servicios objeto de cada contrato estarán sujetos al mismo régimen de redeterminación o renegociación de precios aplicado al contrato original. A dicho efecto, los precios serán considerados a valores de la última redeterminación o renegociación de precios aprobada, si la hubiere.

No se abonará al contratista anticipo financiero sobre los montos correspondientes a los adicionales o modificaciones que involucren mayores cantidades o volúmenes de obras o trabajos o nuevos ítems contractuales.

ARTÍCULO 9°.- VARIACIONES DE CARGAS TRIBUTARIAS. Los aumentos de las alícuotas impositivas, aduaneras o de cargas sociales, trasladables al consumidor final, serán reconocidos en el precio a pagar al contratista a partir del momento en que entren en vigencia las normas que los dispongan, en su probada incidencia. Las reducciones de las alícuotas impositivas, aduaneras y/o de cargas sociales, trasladables al consumidor final, serán deducidas del precio a pagar.

ARTÍCULO 10.- RENUNCIA. La suscripción del Acta de Redeterminación o Renegociación de Precios, implica la renuncia automática del contratista a todo reclamo —interpuesto o a interponer en sede administrativa o judicial— por mayores costos, compensaciones, gastos improductivos y gastos o supuestos perjuicios de cualquier naturaleza resultantes del proceso de redeterminación o renegociación y por la oportunidad de la aplicación del sistema de redeterminación o renegociación de precios como resultado del cual se aprueban los precios incluidos en el acta de que se trata.

## CAPITULO II

### PROCEDIMIENTO DE REDETERMINACIÓN Y RENEGOCIACIÓN

ARTÍCULO 11. OBRAS. CATEGORIAS. CVSA clasificará sus contratos de obra según la categoría que corresponda con alguna de las detalladas en el Artículo 6° del Anexo al Decreto N.° 1295/2002.

La Variación de Referencia se calculará como el promedio ponderado de las variaciones de precios de cada insumo, según la estructura de ponderación de la Tabla I del Anexo al mencionado Decreto N.° 1295/2002.

A efectos de verificar la admisibilidad de la redeterminación o renegociación que presente un contratista, CVSA utilizará el sistema creado y aplicado por la DIRECCIÓN NACIONAL DE VIALIDAD, denominado "Var-Erm", el cual se encuentra publicado y actualizado regularmente por dicho organismo público en su sitio web.

**ARTÍCULO 12. SERVICIOS. ESTRUCTURA DE PONDERACIÓN.** En caso de establecerse la posibilidad de renegociación de precios en contratos destinados a la prestación de servicios, los precios redeterminados o renegociados se determinarán ponderando los siguientes factores según su probada incidencia en el precio total:

- a) El costo de los materiales y de los demás bienes utilizados o incorporados.
- b) El costo de la mano de obra.
- c) La amortización de equipos y sus reparaciones y repuestos, de corresponder.
- d) Todo otro elemento que resulte significativo a criterio del comitente.

**ARTÍCULO 13. VERIFICACIÓN DE EXTREMOS. GARANTÍA.** Previo al mecanismo de aprobación fijado en el REGLAMENTO GENERAL DE CONTRATACIONES, las áreas técnicas de CVSA deberán

- a) Verificar la procedencia de la solicitud presentada, en función de la documentación contractual.
- b) Verificar la correspondencia de los índices utilizados y el cálculo de la variación de referencia a fin de determinar si se encuentra habilitado el procedimiento de redeterminación o renegociación solicitado.
- c) Determinar el porcentaje de variación a aprobar y el mes a partir del cual corresponde aplicar dicho porcentaje.
- d) Fijar el nuevo monto de la garantía de contrato teniendo en cuenta el porcentaje de variación de referencia que corresponde reconocer respetando el porcentaje estipulado en el contrato para dicha garantía.

**ARTÍCULO 14. VARIACIÓN DE LOS PRECIOS.** La variación de los precios de cada factor se calculará desde la oferta, o desde la última redeterminación o renegociación, según corresponda, hasta el mes en que se haya alcanzado la variación de referencia promedio, pero se aplicará a partir del mes en el que el contratista haya presentado la solicitud de redeterminación o renegociación.

CVSA solo admitirá un tratamiento diferente respecto del momento a partir del cual se tomará la variación, en el caso que se verifique una demora irrazonable en la publicación de los índices oficiales utilizados en la ponderación.

**ARTÍCULO 15. PLIEGOS DE BASES Y CONDICIONES PARTICULARES.** En caso de que en un determinado proceso de selección se establezca la redeterminación o renegociación de precios, deberá incluirse en los Pliegos de Bases y Condiciones de

cada procedimiento el presente Reglamento, así como la estructura de ponderación de insumos principales y las fuentes de información de los precios correspondientes.

### CAPITULO III

#### CLÁUSULAS TRANSITORIAS

**CLÁUSULA TRANSITORIA PRIMERA.** Los contratistas cuyos contratos se encuentren comprendidos en el supuesto previsto en el párrafo segundo de Artículo 2 del presente Reglamento podrán adherir al actual procedimiento de renegociación o redeterminación de precios dentro del plazo de sesenta (60) días contados desde la fecha de aprobación del presente Régimen. A tal efecto se deberá comunicar a cada contratista comprendido la posibilidad de adherirse al presente, dentro de los cinco (5) días hábiles administrativos de aprobado el presente. Vencido el primero de los plazos fijados, ninguna solicitud será aceptada por CVSA.

En el supuesto de no adherirse, las redeterminaciones o renegociaciones de precios que correspondan se regirán por el sistema y la metodología acordados en los respectivos contratos.

El Acta de Adhesión deberá contener una cláusula que disponga la renuncia automática del contratista a todo reclamo por mayores costos, compensaciones, gastos improductivos, gastos financieros o supuestos perjuicios de cualquier naturaleza, incluyendo mayores plazos, resultantes de la ejecución del contrato de que se trate.

Del mismo modo, el Acta deberá incluir el compromiso del contratista de cumplir el plan de trabajos correspondiente a la obra faltante, o bien presentar ante CVSA en un plazo a determinar un cronograma de trabajos actualizado, según el caso.

**CLÁUSULA TRANSITORIA SEGUNDA.** Para los casos en que el contratista haya adherido al Acta prevista en la Cláusula Transitoria Primera del presente, se aplicará el presente régimen a partir del mes de su celebración.

**CLÁUSULA TRANSITORIA TERCERA.** Los precios de los contratos serán redeterminados o renegociados, según corresponda, a precios del mes anterior a la entrada en vigencia del Acta de Adhesión fijada en la Cláusula Transitoria Primera, desde los precios de la última Acta de Redeterminación o Renegociación aprobada, o desde los precios básicos de contrato, según corresponda.

Se dará tratamiento a las redeterminaciones y/o renegociaciones de precios que se encontraren en trámite ante CVSA y que correspondieren al período comprendido entre la fecha del contrato o de la última renegociación o redeterminación aprobada y la fecha del Acta de Adhesión prevista en el presente capítulo.

Las redeterminaciones y renegociaciones de precios previstas en la presente cláusula se regirán por las variaciones que surjan de aplicar las ponderaciones establecidas en los respectivos contratos.

CLÁUSULA TRANSITORIA CUARTA. El mecanismo de ajuste de precios establecido en el presente acto, en la medida en que sea aceptado por los contratistas mediante la suscripción de Actas de Adhesión prevista en el presente Capítulo, no invalida las previsiones de los Pliegos de Bases y Condiciones Particulares y el Pliego Único de Bases y Condiciones Generales, que continuarán siendo de aplicación en todo lo que no se encuentre previsto en el presente.

**ANEXO "L"****DECLARACIÓN JURADA SOBRE POLÍTICA DE INTEGRIDAD**

En mi carácter de ....., de ....., en adelante "la Empresa", me dirijo a ustedes a fin de responder y completar – en carácter de **DECLARACIÓN JURADA** – el cuestionario de conocimiento de terceros y cumplimiento establecido por **CORREDORES VIALES S.A.** en el marco de su Política de Integridad, conforme a lo establecido en el Artículo 28.5 del Pliego de Bases y Condiciones Generales (PBCG):

A) Listado de personas o sociedades que revisten calidad de propietarios, accionistas o beneficiarios finales de "la Empresa"

<b>Nombre / Razón Social</b>	<b>CUIT / CUIL / DNI</b>	<b>Calidad</b>

B) Listado de personas que poseen funciones como ejecutivos, directores, ejecutivos de cuentas y/o tienen nivel de responsabilidad en las operaciones de "la Empresa"

<b>Nombre / Razón Social</b>	<b>CUIT / CUIL / DNI</b>	<b>Calidad</b>

C) En los últimos TRES (3) años, las personas o sociedades que revisten calidad de propietarios, accionistas o socios beneficiarios finales y/o que poseen funciones como ejecutivos, directores, ejecutivos de cuentas y/o tienen nivel de responsabilidad en las operaciones de la Empresa que representa:

c.1. ¿han sido denunciados por hechos de corrupción, delitos de lavado de activos o cohecho, a título personal o en causas que involucran a "la Empresa" o debido al cargo que desempeñan en ella?

°Si

°No

c.2 ¿Poseen causas judiciales en trámite por delitos de este o similar tipo?

° Si

°No

c.3 ¿Tienen condenas penales en ejecución o cumplimiento?

°Si

°No

c.4 Si alguna de las respuestas fuera positiva, detalle:

- Las causas, juzgados en que tramitan y el tipo de procedimiento que se trata.

Carátula:

Juzgado:

- Si el/los denunciados/condenados o "la Empresa" prestaron colaboración con la Justicia y/o se autodenunciaron en dichas causas. En tal caso, precise las medidas implementadas.

Si

No

Medidas implementadas:

- Si las causas poseen relación directa o indirecta con el objeto de la contratación.

Si

No

c.5 Consigne la identificación de la persona denunciada/procesada/condenada (autoridad).

D) Asimismo, indique:

d.1 Qué medidas tomó en relación con el/los denunciado/s/ condenado/s /procesado/s.

En caso de corresponder, acompañe la documentación que acredite que dicha persona se encuentra apartada, removida de sus funciones o que ha renunciado.

d.2 ¿Instrumentó políticas o procedimientos internos para evitar nuevos hechos de esta naturaleza por parte de las personas o sociedades que revisten calidad de propietarios, accionistas o socios beneficiarios y/o que poseen funciones como ejecutivos, directores y/o tienen nivel de responsabilidad en las operaciones de "la Empresa"? ¿Cuáles?

Si

No

Medidas implementadas:

d.3 ¿Las personas involucradas en dichas causas, han formado o formarán parte de su relación con **CORREDORES VIALES S.A.**?

°Si

°No

d.4 Si las personas enumeradas en el punto A, B o C son o han sido funcionarios públicos en los últimos TRES (3) años.

°Si

°No

d.5 ¿Las personas anteriormente enumeradas poseen posibles conflictos de intereses con respecto a su contratación por parte de **CORREDORES VIALES S.A.**?

°Si

°No

Precise el tipo de conflicto y determine su alcance.

E) En los últimos TRES (3) años han sido sancionados con la rescisión total o parcial o la extinción anormal de algún contrato de prestación de servicios similares a los que aquí se licitan, obras o concesiones viales y/o contratos PPP en el ámbito de la Administración Nacional, Provincial y/o Municipal, sus organismos descentralizados y/o empresas o sociedades de participación estatal mayoritaria en su conformación accionaria y/o en la formación de sus decisiones?



°Si

°No

¿Ha derivado alguna de ellas en acciones judiciales de cualquier naturaleza (cautelar, reclamativa, indemnizatoria, etc?)

°Si

°No

e.1. Si alguna de las respuestas precedentes fuera positiva, detalle:

- Jurisdicción, entidad, organismo descentralizado, empresa y/o sociedad en que ocurriera la rescisión y/o extinción anormal de uno o más contratos
- Enumeración de los contratos rescindidos y/o extinguidos, con expresión de las causales que dieron origen a tal/es rescisión/es y/o extinciones,
- Estado actual de cada situación en particular.

F) ¿Posee un Programa de *Compliance*, Política de Integridad, Código de Conducta o Políticas Anticorrupción?

Si

No

Realice una breve descripción y adjunte una copia para su conocimiento y evaluación. Se condiciona el acompañamiento de la copia del Programa de Integridad para el caso de que por el monto establecido en el artículo 7.11, se requiera su presentación.

G) En el carácter citado declaro que:

o Asumo el compromiso de "la Empresa" de abstenerse de dar u ofrecer dinero o cualquier dádiva a fin de que los directores, ejecutivos o empleados intervinientes hagan o dejen de hacer algo relativo a sus funciones o para que hagan valer la influencia de su cargo ante otros funcionarios o empleados, a fin de que hagan o dejen de hacer algo relativo a sus funciones, de manera directa o a través de terceros.

o Asumo el compromiso de "la Empresa" de abstenerse de ofrecer premios, comisiones, reconocimientos, obsequios o recompensas de ningún tipo a los directores, ejecutivos o empleados de **CORREDORES VIALES S.A.** que, de forma directa o indirecta, puedan afectar la ejecución del contrato.

o Las actividades de "la Empresa" serán desarrolladas en el marco de principios éticos de comportamiento, tomando las medidas necesarias a fin de que este

compromiso de no soborno y cumplimiento de las reglas aplicables sea acatado por todos nuestros directivos, gerentes y empleados.

o Asumo el compromiso de hacer conocer y obtener la conformidad y garantía de cumplimiento de cualquier tercero que pudiese trabajar con "la Empresa", sobre los que recaerá la responsabilidad que les correspondiere por sus acciones.

o La propuesta original, se trata de una oferta seria, con información fidedigna y no presentó un precio artificialmente bajo con la intención de buscar, mediante la ejecución del contrato, una compensación del precio a través de la reclamación de pagos adicionales. Se entiende que este compromiso no limita la posibilidad de acordar adicionales a los contratos por otros conceptos, cuando estos sean justos, debidamente sustentables y hubiesen sido previstos por la documentación licitatoria.

o Los datos informados coinciden con los declarados ante la Administración Federal de Ingresos Públicos (AFIP).

o He leído el cuestionario y toda la información incorporada en él -incluida toda la documentación que se acompaña como respaldo- y puedo afirmar que son verdaderos, correctos y se encuentran actualizados al día de la fecha, comprometiéndome a comunicar a **CORREDORES VIALES S.A.**, con TREINTA (30) días de anticipación todo cambio que modifique los términos de esta declaración.

o En caso de no haberlo realizado con anterioridad, me obligo a informar dentro de los cinco (5) días hábiles posteriores a su conocimiento, cualquier cambio en la información presentada, adjuntando la documentación respaldatoria pertinente.

o Asumo el compromiso de la sociedad cumplir con los principios y valores que guían el accionar de **CORREDORES VIALES S.A.** y las normas establecidas al efecto, declarando conocer dichas normas, el Convenio Celebrado con la Oficina de Fortalecimiento Institucional de la Provincia de Buenos Aires (OFI) y las obligaciones y compromisos asumidos en consecuencia, información que se encuentra disponible en el sitio oficial de **CORREDORES VIALES S.A.** [www.corredoresvialessa.com.ar](http://www.corredoresvialessa.com.ar).

o Por medio del presente, otorgo permiso a **CORREDORES VIALES S.A.** y sus representantes para recabar información adicional relativa a empleadores anteriores, referencias comerciales, bancarias, informes del consumidor, representantes del gobierno y cualquier otro dato que resulta de interés a los mismos efectos señalados, para verificar los datos informados.

o Asimismo, autorizo a **CORREDORES VIALES S.A.** a mantener actualizada dicha información, a través de controles posteriores, siendo facultad de la citada empresa suspender los pagos, cancelar el servicio y/o la prestación brindada, en caso de obtener o recibir información que contradiga los datos aportados y pueda resultar violatoria los términos de su Política de Integridad o del marco jurídico provincial,

nacional o internacional, específicamente, en cuestiones de integridad empresarial, honestidad, transparencia y lealtad.

Firma y aclaración

Firma y aclaración

**ANEXO "M"****POLÍTICA DE GÉNERO DE  
CORREDORES VIALES S.A.**

Lugar y fecha \_\_\_\_\_

Señores CORREDORES VIALES S.A.

Ref.: Política de Género

Por medio del presente, declaro bajo juramento que he leído los documentos correspondientes a la Política de Género de la empresa CORREDORES VIALES S.A. y que comprendo su contenido. Además, expreso mi compromiso con el cumplimiento del objetivo y funciones de la misma.

FIRMA: \_\_\_\_\_

ACLARACIÓN: \_\_\_\_\_

TIPO Y N° DOCUMENTO: \_\_\_\_\_

CARÁCTER: \_\_\_\_\_

LUGAR Y FECHA: \_\_\_\_\_

Dirección de Correo Electrónico: \_\_\_\_\_

**ANEXO "N"****DECLARACIÓN JURADA DE CUMPLIMIENTO DEL DECRETO N° 312/2010  
SISTEMA DE PROTECCIÓN INTEGRAL DE LOS DISCAPACITADOS**

Señores CORREDORES VIALES S.A.

El que suscribe (con poder suficiente para este acto), ..... en  
representación de la firma .....

CUIT N° ..... DECLARA BAJO JURAMENTO que la misma, se  
obliga a ocupar a personas con discapacidad, en una proporción no inferior al  
CUATRO POR CIENTO (4%) de la totalidad del personal afectado a la prestación del  
que se trate, según lo establecido en el artículo 7 del Decreto N° 312/2010, que a  
continuación se cita:

**Artículo 7 del Decreto N° 312/2010:** *"...En aquellas situaciones en que hubiere  
tercerización de servicios, cualquiera fuere la modalidad de contratación empleada, se  
encuentre o no comprendida ésta en el Régimen del Decreto N° 1023/01 y su  
normativa complementaria y modificatoria, deberá incluirse en los respectivos Pliegos  
de Bases y Condiciones Particulares, que el proponente deberá contemplar en su  
oferta la obligación de ocupar, en la prestación de que se trate, a personas con  
discapacidad, en una proporción no inferior al CUATRO POR CIENTO (4%) de la  
totalidad del personal afectado a la misma."*

FIRMA: \_\_\_\_\_

ACLARACIÓN: \_\_\_\_\_

TIPO Y N° DOCUMENTO: \_\_\_\_\_

CARÁCTER: \_\_\_\_\_

LUGAR Y FECHA: \_\_\_\_\_

Dirección de Correo Electrónico: \_\_\_\_\_



corredores  
viales

# TRAMO VI

**OBRA:**

**PUESTA EN VALOR DISTRIBUIDOR WILDE**

**Acceso al barrio Antártida argentina**

**RN N°9 Km 298,50**

**ROSARIO**

**PROVINCIA DE SANTA FE**

**AÑO 2022**

**MEMORIA DESCRIPTIVA**

## Contenido

1. OBJETIVO .....	3
2. UBICACIÓN .....	3
3. CARACTERÍSTICAS DE LA PROPUESTA .....	5
4. BENEFICIARIOS .....	6
5. ALCANCE DEL PLIEGO .....	6
6. OBRAS COMPRENDIDAS EN EL PRESENTE PLIEGO .....	6
7. REGLAMENTOS .....	6
8. RESPONSABILIDAD DEL CONTRATISTA .....	8
8.1. Estudio de la Obra .....	8
8.2. Interpretación de la Documentación .....	9
8.3. Presentación de Documentación .....	9
8.4. Interferencias – Hechos existentes .....	9
8.5. Plan de Trabajos .....	10
8.6. Responsables de Obra .....	10
8.7. Reuniones de Coordinación.....	10
8.8. Aprobación de los Trabajos .....	10
8.9. Registro de los Trabajos .....	11
8.10. Elaboración de Planos Conforme a Obra.....	11
8.11. Elaboración de Documentación para Certificación .....	11
9. ESPECIFICACIONES TÉCNICAS PARA EL PROYECTO EJECUTIVO.....	11
9.1. Parámetros Geométricos a tener en cuenta – Ramas.....	11
9.2. Diseño Estructural .....	12
9.3. Sistema de Iluminación Vial.....	13
10. DESCRIPCIÓN DE LAS TAREAS A REALIZAR – SITUACIÓN ACTUAL.....	13
11. PLAZO DE OBRA .....	20
12. VISITA A ZONA DE OBRA.....	20

## 1. OBJETIVO

La presente obra pretende reacondicionar la infraestructura vial existente en la intersección de la Ruta Nacional N° 0009 (Autopista Rosario – Córdoba) y el acceso al barrio Antártida Argentina por Boulevard Wilde, para garantizar la seguridad de circulación en el acceso mencionado, mejorando la accesibilidad, teniendo en cuenta que en este tramo sobre la Ruta Nacional N° 0009 presenta un TMDA de 44.000 vehículos por día para el año 2019 (fuente: <http://transito.vialidad.gob.ar/>) y un alto tránsito local entre los barrios periecos y el centro de Rosario.

Las obras propuestas buscan adecuar la intersección vial existente, agregando una rama de salida en sentido ascendente que permita ingresar al barrio desde la Autopista, y una rama de ingreso hacia la Autopista en sentido descendente para dar posibilidad al tránsito proveniente del barrio de dirigirse hacia la ciudad de Rosario; y también reforzar la seguridad de circulación nocturna por medio de la instalación de un sistema de iluminación vial en las distintas ramas tanto existentes como a ejecutar. La obra nueva de iluminación deberá extenderse hasta la iluminación existente de la intersección de la AU N°9 y la AU Circunvalación 25 de Mayo.

## 2. UBICACIÓN

La obra se ubica en el Tramo VI de la red de Corredores Viales concesionados por Vialidad Nacional, en la intersección de la RN N° 0009 y el acceso al Barrio Antártida Argentina por Boulevard Wilde en el Km 298,50, en las afueras de la Ciudad de Rosario, en el departamento homónimo, Provincia de Santa Fe.



Imagen 2.1 – Tramo VI de Corredores Viales





Imagen 2.2 – Imagen Aérea de la ubicación general de Rosario, Santa Fe.

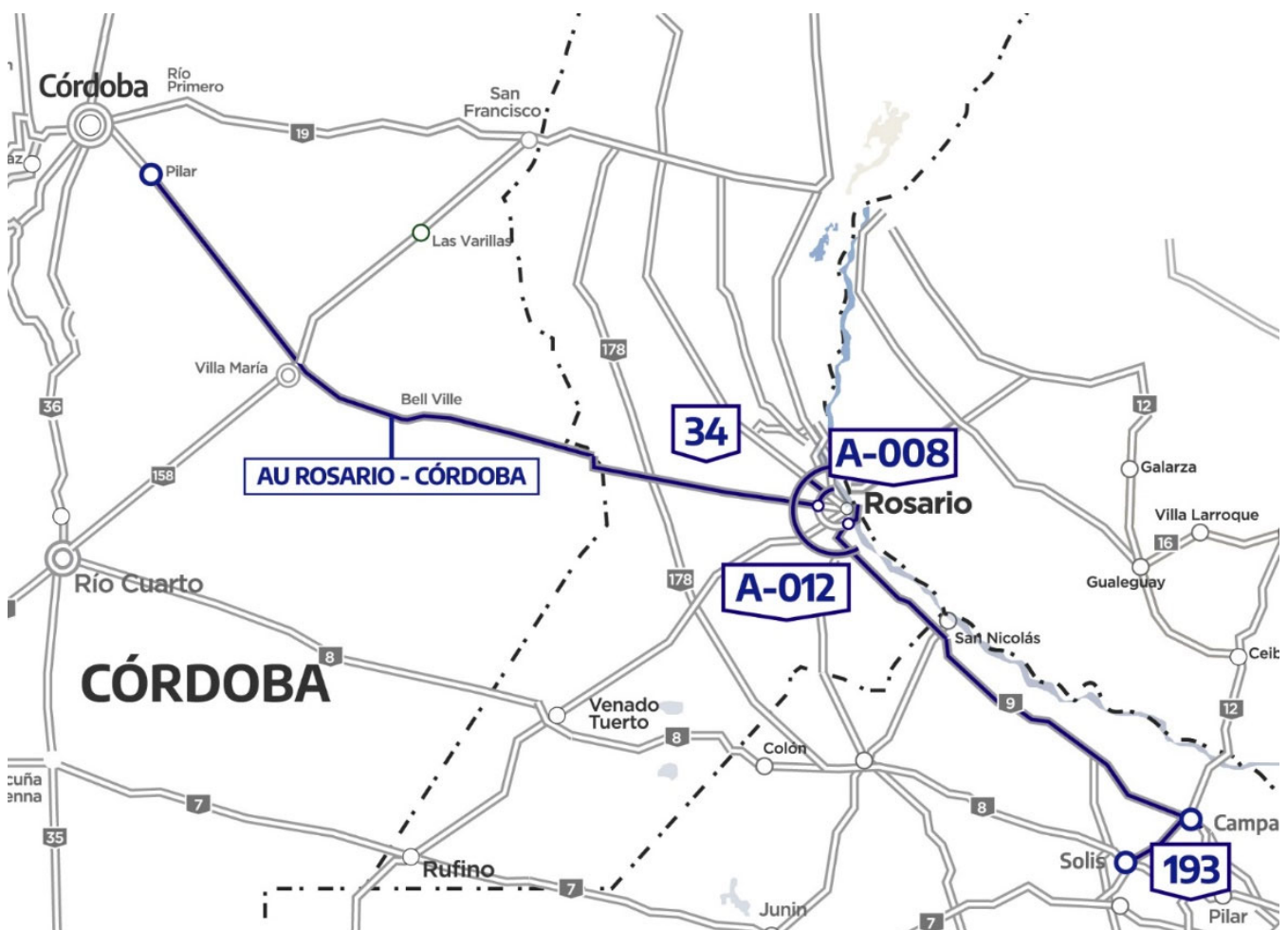

Imagen 2.3 – Imagen Aérea de la ubicación general del distribuidor RN N°0009 Km 298,50.

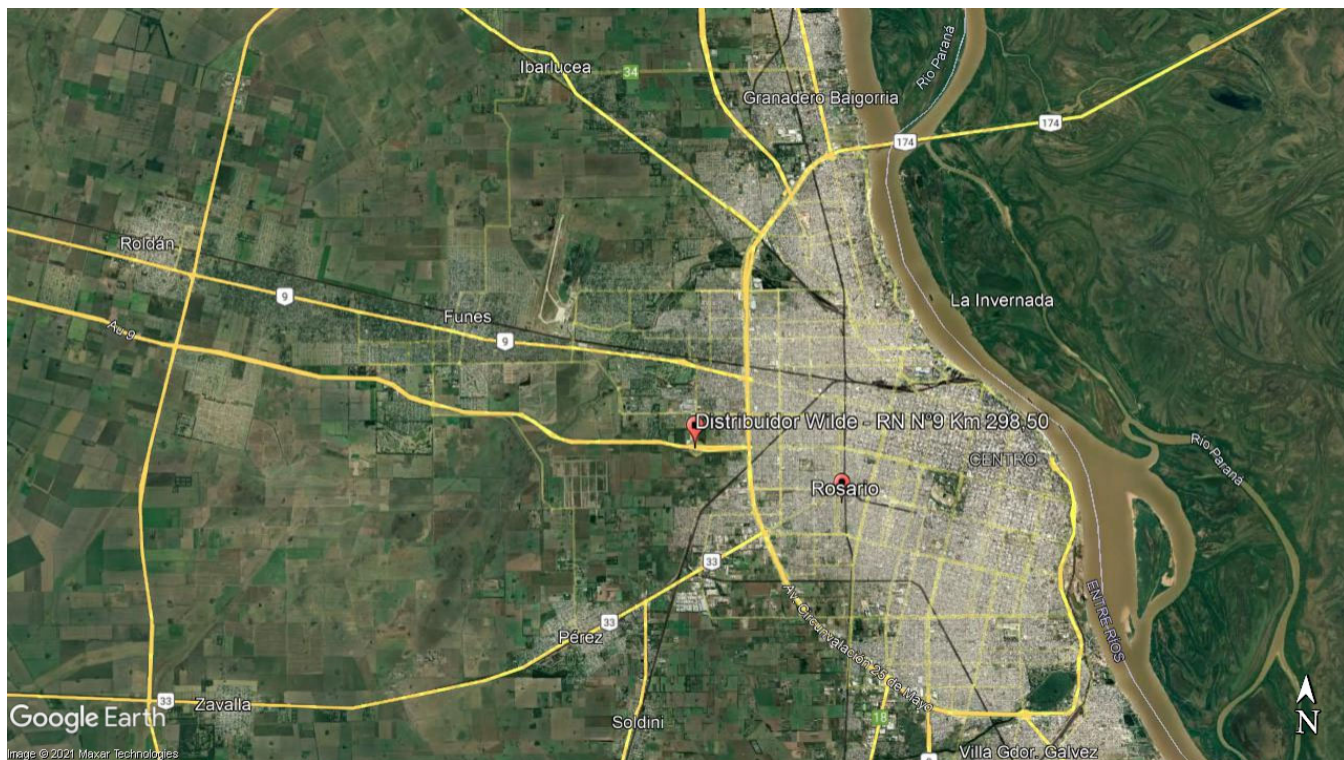

*Imagen 2.4 – Imagen Aérea del distribuidor RN N°0009 Km 298,50*

### 3. CARACTERÍSTICAS DE LA PROPUESTA

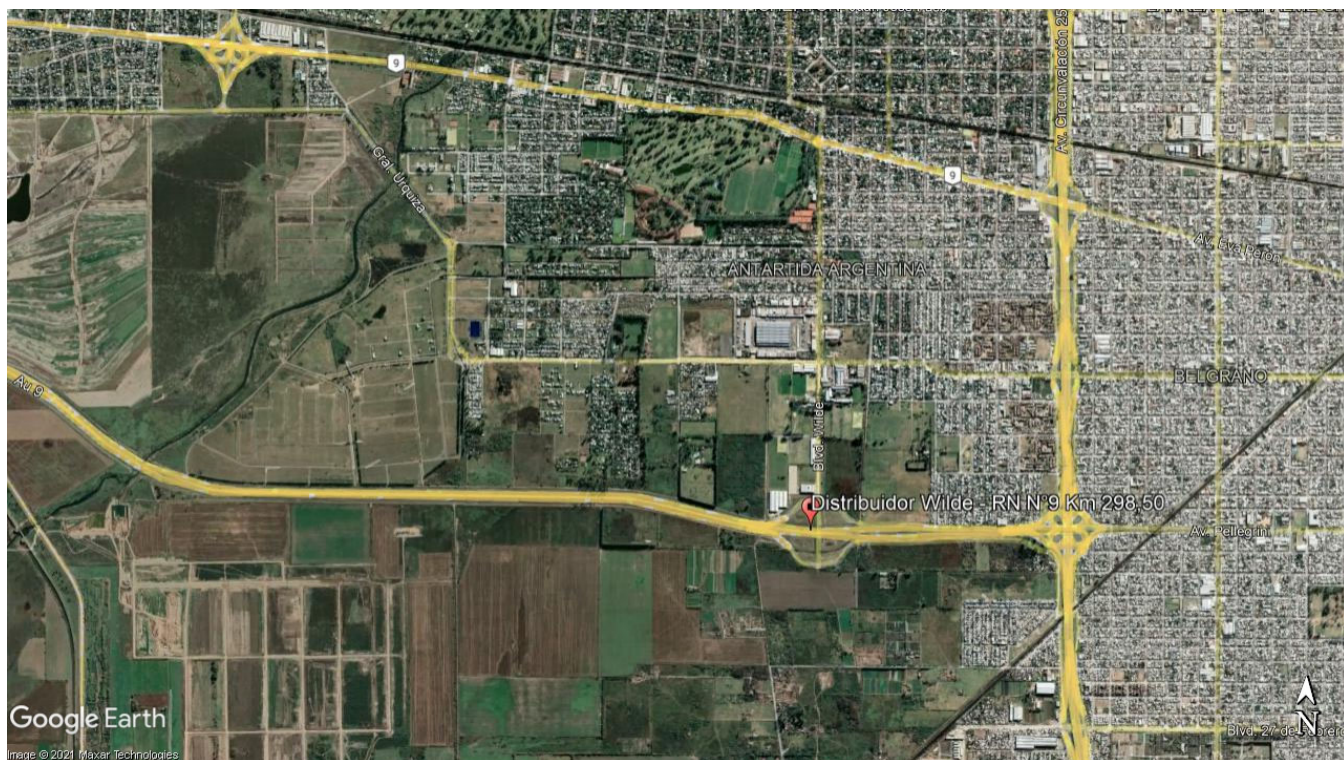
Para la elaboración de la oferta y posterior ejecución de la obra se deberán respetar todos los cómputos, planos, y demás anexos con todas las especificaciones técnicas del presente pliego, que son complementarias a los pliegos y normas mencionadas en el punto **7** de la presente documentación.

Se debe tener presente que la documentación técnica del presente pliego tiene carácter de anteproyecto y todas las medidas y dimensiones deben ser debidamente justificadas en la Memoria de Ingeniería que debe acompañar el Proyecto Ejecutivo.

Los trabajos deberán ser finalizados conforme a su fin, incluyendo todos los elementos y tareas necesarias para una prolija terminación y un correcto funcionamiento, aun cuando no se mencionen explícitamente en pliego o planos.

Será obligación del adjudicatario la presentación de Proyectos Ejecutivos de obra, que incluyan la ingeniería de detalle, así como la presentación de muestras y ensayos de los materiales.

Como parte indispensable del Proyecto a presentar se requiere un estudio detallado de funcionamiento hidráulico antes y después de la ejecución de la obra. La obra nueva no debe, bajo ningún punto de vista empeorar el funcionamiento hidráulico actual.

El diseño geométrico presentado en el presente pliego podrá ser modificado por propuestas superadoras que no alteren sustancialmente el volumen de obra, el cual será evaluado por la inspección de obra para su aprobación. Las propuestas deben ser debidamente justificadas en el Proyecto Ejecutivo, encuadrándose en conformidad con las normas de diseño geométrico utilizadas por DNV. Como premisa fundamental se debe tener en cuenta que no se realizaran expropiaciones para la ejecución de las obras.

Memoria Descriptiva

Código: 151810

## 4. BENEFICIARIOS

Conforme a la ubicación y objetivo de la presente obra, los usuarios originarios de las zonas aledañas y locales podrán beneficiarse satisfactoriamente del acondicionamiento de la intersección antes mencionada, garantizando seguridad y comodidad, para lograr agilidad en las logísticas de transporte que implique esta zona de la red vial a intervenir.

## 5. ALCANCE DEL PLIEGO

El Pliego de Especificaciones Técnicas tiene como finalidad dar el lineamiento de las especificaciones de aplicación para la construcción y/o tareas que integren las obras a realizarse, motivo de la presente licitación, completando las indicaciones del Pliego de Condiciones Generales y el Pliego de Condiciones Particulares.

El detalle aquí suministrado tiene por objeto facilitar la lectura e interpretación del mismo, a los efectos de la presentación de la oferta y la posterior ejecución de la obra, y no dará lugar a reclamo de ningún tipo en concepto de adicionales por omisión y/o divergencia de interpretación.

Se estipulan las condiciones y relación en que debe desenvolverse el Contratista en lo que se refiere a la realización y marcha de los trabajos que aquí se especifican y a las instrucciones, supervisión y/o aprobación que deba requerir a la Inspección de Obra para su correcta ejecución.

## 6. OBRAS COMPRENDIDAS EN EL PRESENTE PLIEGO

Son las necesarias para materializar las obras que se aprueben en el Proyecto Ejecutivo y está a su cargo la provisión de materiales, mano de obra, plantel, equipo y toda/s otra/s provisión/es y/o trabajos que, sin estar específicamente detallados en la Documentación Licitatoria, sean necesarios para la terminación de las obras de acuerdo a su fin y resulte necesario para la ejecución de los mismos.

## 7. REGLAMENTOS

Los Trabajos de ejecución y los materiales deberán cumplir, además de lo establecido en estas especificaciones, con los Reglamentos Complementarios. Se remite a la interpretación de los mismos para aclaración de dudas y/o insuficiencias de las especificaciones que pudieran originarse.

Si las exigencias de las normas y reglamentaciones citadas obligaran a realizar trabajos no previstos, el Contratista deberá comunicarlo en forma fehaciente a la Inspección de Obra a efectos de salvar las dificultades que se presentaren, ya que posteriormente la Inspección de Obra no aceptará excusas por omisiones o ignorancia de reglamentaciones vigentes que pudieran incidir sobre la habilitación de los trabajos.

Los Reglamentos cuyas disposiciones se prescriben como complementarias son:

### General

- PLIEGO DE ESPECIFICACIONES TECNICAS GENERALES – Publicación 101/102 – Edición 1998 - DNV.
- IRAM - NORMAS DEL INSTITUTO ARGENTINO DE NORMALIZACIÓN Y CERTIFICACIÓN ARGENTINA.
- VN-E - NORMAS DE ENSAYO DE LA DNV.
- REGLAMENTOS Y RECOMENDACIONES CIRSOC.

- ESTRUCTURAS DE HORMIGÓN ARMADO: CENTRO DE INVESTIGACIONES DE LOS REGLAMENTOS NACIONALES DE SEGURIDAD PARA LAS OBRAS CIVILES (C.I.R.S.O.C.).
- ESTRUCTURAS METÁLICAS: REGLAMENTOS NACIONALES DE SEGURIDAD PARA OBRAS CIVILES (C.I.R.S.O.C.)

### **Específicas por Rubro**

#### ***Hormigón***

- PLIEGO DE ESPECIFICACIONES TECNICAS GENERALES PARA PAVIMENTOS DE HORMIGÓN (D.N.V. – 2017).
- PLIEGO DE ESPECIFICACIONES TECNICAS GENERALES PARA PAVIMENTOS DE HORMIGÓN, CON APORTE DE HORMIGON RECICLADO (D.N.V. – 2017).

#### ***Asfalto***

- PLIEGO DE ESPECIFICACIONES TECNICAS GENERALES PARA CONCRETOS ASFÁLTICOS EN CALIENTE Y SEMICALIENTE DEL TIPO DENSOS (D.N.V. – 2017).
- PLIEGO DE ESPECIFICACIONES TECNICAS GENERALES PARA CONCRETOS ASFÁLTICOS EN CALIENTE Y SEMICALIENTE DEL TIPO DENSOS, CON APORTE DE RAP (D.N.V. – 2017).
- PLIEGO DE ESPECIFICACIONES TECNICAS GENERALES PARA MICROAGLOMERADOS ASFÁLTICOS EN CALIENTE Y SEMICALIENTE DEL TIPO F (D.N.V. – 2017).
- PLIEGO DE ESPECIFICACIONES TECNICAS GENERALES PARA MICROAGLOMERADOS ASFÁLTICOS EN CALIENTE Y SEMICALIENTE DEL TIPO M (D.N.V. – 2017).
- PLIEGO DE ESPECIFICACIONES TECNICAS GENERALES PARA CONCRETOS ASFÁLTICOS EN CALIENTE Y SEMICALIENTE DEL TIPO SMA (D.N.V. – 2017).
- PLIEGO DE ESPECIFICACIONES TECNICAS GENERALES PARA CONCRETOS ASFÁLTICOS EN CALIENTE Y SEMICALIENTE DEL TIPO DRENANTES (D.N.V. – 2017).
- PLIEGO DE ESPECIFICACIONES TECNICAS GENERALES PARA MEZCLA ARENA ASFALTO EN CALIENTE Y SEMICALIENTE (D.N.V. – 2017).
- PLIEGO DE ESPECIFICACIONES TECNICAS GENERALES PARA RIEGOS DE LIGA CON EMULSIONES ASFÁLTICAS (D.N.V. – 2017).
- PLIEGO DE ESPECIFICACIONES TECNICAS GENERALES PARA RIEGOS DE IMPRIMACIÓN CON EMULSIONES ASFÁLTICAS (D.N.V. – 2017).
- PLIEGO DE ESPECIFICACIONES TECNICAS GENERALES PARA RIEGOS DE CURADO CON EMULSIONES ASFÁLTICAS (D.N.V. – 2017).
- PLIEGO DE ESPECIFICACIONES TECNICAS GENERALES PARA MICROAGLOMERADOS ASFÁLTICOS EN FRÍO (D.N.V. – 2017).

- PLIEGO DE ESPECIFICACIONES TÉCNICAS GENERALES PARA TRATAMIENTOS BITUMINOSOS SUPERFICIALES (D.N.V. – 2017).
- PLIEGO DE ESPECIFICACIONES TÉCNICAS GENERALES PARA REPARACIÓN DE DEPRESIONES Y BACHES CON MEZCLA ASFÁLTICA EN CALIENTE Y SEMICALIENTE (D.N.V. – 2017).

#### **Señalamiento**

- MANUAL DE SEÑALAMIENTO HORIZONTAL - Dirección Nacional de Vialidad, aprobado por resolución 2501/2012, Edición 2012
- MANUAL DE SEÑALAMIENTO VERTICAL - Dirección Nacional de Vialidad, Edición 2017
- ESQUEMAS DE SEÑALAMIENTO TRANSITORIO - Dirección Nacional de Vialidad, Edición 2019

#### **Iluminación Vial**

- PLIEGO DE ESPECIFICACIONES TÉCNICAS PARTICULARES PARA ILUMINACIÓN (DNV – EDICIÓN 2017).
- INSTALACIONES ELÉCTRICAS: REGLAMENTO PARA INSTALACIONES ELÉCTRICAS Y ASOCIACIÓN ARGENTINA DE ELECTRÓNICA.

#### **Defensas**

- INSTRUCTIVO SOBRE PROCEDIMIENTO ADMINISTRATIVO DE CERTIFICACIÓN DE SISTEMAS DE CONTENCIÓN LATERAL

#### **Otras**

- LEY DE TRÁNSITO (LEY 24.449), CON SUS MODIFICATORIAS Y DECRETOS REGLAMENTARIOS VIGENTES.
- AASHTO - AMERICAN ASSOCIATION OF STATE HIGHWAYS AND TRANSPORTATION OFFICIALS, USA
- ASTM - AMERICAN SOCIETY FOR TESTING AND MATERIALS, USA.

## **8. RESPONSABILIDAD DEL CONTRATISTA**

La totalidad de la documentación presentada por la Inspección de Obra debe tomarse como anteproyecto. Los planos definitivos, replanteos, cálculos estructurales y/o de instalaciones finales deberán ser ejecutados en su totalidad por el Contratista.

### **8.1. Estudio de la Obra**

En el Proyecto Ejecutivo deberá estudiar todos los aspectos que influyen en la ejecución de los trabajos, así como también toda la documentación referida a ella, que integra esta licitación. Asume, por lo tanto, plenamente su responsabilidad y en consecuencia no podrá manifestar ignorancia ni disconformidad con ninguna de las condiciones inherentes al proyecto o a la naturaleza de la obra, ni efectuar reclamos extra contractuales de ninguna especie.

La Contratista no podrá eximirse de su responsabilidad técnica en función de realizar los trabajos de acuerdo a estas especificaciones y/o a la documentación adjunta y/o a las instrucciones que le imparta la Inspección de

Obra. Deberá realizar los trabajos de acuerdo a las reglas del arte, de manera tal que resulten completos y adecuados, aunque en los planos y especificaciones no figuren todos los detalles necesarios.

## 8.2. Interpretación de la Documentación

El Contratista es responsable por la correcta interpretación de los planos y la totalidad de la documentación técnica de la obra. Los errores que eventualmente pudiese contener la documentación técnica de contratación que no hubieren merecido consultas o aclaraciones en su oportunidad por parte del Contratista, no serán motivo de reconocimiento adicional alguno, ni de circunstancia liberatoria de sus responsabilidades.

## 8.3. Presentación de Documentación

El CONTRATISTA deberá presentar el Proyecto Ejecutivo identificado como Renglón N° 1 dentro de los TREINTA (30) días de la firma del contrato.

La documentación presentada por el Contratista en la forma y plazos previstos será evaluada en primera instancia y aprobada por el Área Técnica a cargo de la Gerencia de Obras de CVSA y luego enviada a DNV para su validación o aprobación.

Una vez aprobada la documentación se deberá presentar DOS copias en papel una para la Contratista y una para la Inspección de Obra. Luego se firmará el Acta de Inicio de Obra, mediante la cual se habilita el inicio de los trabajos.

El Contratista deberá exhibir tantas veces como reclame la Inspección de Obra, la documentación referida a seguros del personal y terceros, como así también los correspondientes a los aportes de las leyes previsionales.

El Plazo de Ejecución de la Obra se contará a partir de la suscripción de la referida acta.

## 8.4. Interferencias – Hechos existentes

Se deberán relevar todas las interferencias existentes y realizar el corrimiento de las que fuera necesario para la correcta ejecución de la obra, cumpliendo con toda la normativa vigente del sector.

Deberá gestionar y solicitar ante cada una de las empresas de servicios (agua, gas, luz, cloacas, cable, datos, telefonía, etc.) las interferencias, los permisos, la documentación pertinente y solicitar las inspecciones de obras, para poder coordinar los trabajos previstos por las mismas y no ocasionar roturas posteriores a la terminación del proyecto. Así también deberá informar con debida anticipación a la entidad municipal correspondiente, cortes viales necesarios para necesidad de ejecución de obras complementarias y programar en conformidad de ambas partes los desvíos y señalización provisoria a disponer para seguridad de usuarios vehiculares y habitantes próximos a las zonas de trabajo.

Asimismo, deberá informar sobre:

1. Fecha de inicio de los trabajos
2. Cambios en el proyecto que puedan afectar las instalaciones de las empresas
3. Plano con la delimitación exacta del área de intervención

También se realizará el relevamiento de los monumentos y construcciones existentes para verificar que no interfieran con la planimetría del proyecto y así evitar el traslado de los mismos. En el caso de que no fuera posible materializar el proyecto sin trasladarlos, se deberán realizar los trámites ante el municipio y organismos correspondientes para la reconstrucción de los mismos en los sectores indicados por estos.

### 8.5. Plan de Trabajos

La Contratista propondrá un Plan de Trabajos General y uno Particular para cada intervención que le sea solicitada, debiendo presentar ambos en formato Project y Excel. El mismo deberá detallar cada una de las tareas comprendidas en la realización de las tareas a desarrollar, en forma cronológica indicando fecha de inicio y fin de cada una de ellas, previendo y contemplando la posibilidad de superposición o no, entre las mismas, ajustado al plazo final indicado en el pliego para su aprobación por la Inspección de Obra. El plan de trabajos, asimismo, deberá especificar los recursos materiales, equipamiento y de mano de obra implicados en cada tarea, para poder prever, garantizar y controlar su efectiva presencia en obra.

Las tareas se iniciarán una vez que la Inspección de Obra apruebe este Plan de Trabajos con las modificaciones y correcciones que crea oportuno.

### 8.6. Responsables de Obra

La Contratista deberá considerar entre sus obligaciones, asignar a un profesional diplomado, con matrícula vigente ante el Consejo Profesional correspondiente. El mismo deberá poseer el título de Ingeniero Civil, y deberá contar con una experiencia de al menos TRES (3) años en obras de similar envergadura. Dicho profesional actuará en calidad de REPRESENTANTE TÉCNICO, debiendo acompañarse el Currículum Vitae del mismo. Se aclara que dicho profesional debe encontrarse en condiciones de matricularse para poder ejercer la profesión en la jurisdicción local donde deba ejecutarse la obra, en forma previa al inicio de la misma.

En igual sentido se deberá designar un profesional especialista Responsable de Seguridad e Higiene, para que asuma la función de verificar el cumplimiento de las condiciones de Seguridad e Higiene en el Trabajo en la Obra, quién deberá poseer título habilitante, con experiencia comprobable en el ejercicio de la especialidad, matriculado a nivel nacional. Éste profesional será responsable del cumplimiento de las normas de seguridad e higiene en la Obras de alcance del pliego.

Asimismo, el Contratista deberá asignar mediante nota de pedido una determinada cantidad de jefes de obra, acorde a la magnitud de las obras abordadas.

La permanencia de los distintos jefes de obra en la obra no exceptúa al representante técnico de ninguna de sus responsabilidades ni de su debida permanencia en obra.

### 8.7. Reuniones de Coordinación

El Contratista deberá considerar entre sus obligaciones, la de asistir con participación de su representante técnico, y, la eventual, de los técnicos responsables de la obra, por las distintas empresas a cargo de subcontratos especializados, a aquellas reuniones promovidas y presididas por la Inspección de Obra.

### 8.8. Aprobación de los Trabajos

Al iniciar cada trabajo el Contratista deberá pedir la presencia de la Inspección de Obra, la que verificará el estado del material y los elementos que serán empleados en las tareas que se traten. La Inspección de Obra podrá efectuar toda inspección en obrador, depósito y/u oficina del Contratista que estime oportuna, a efecto de tomar conocimiento de los materiales empleados y condiciones de depósito y/o de la marcha y el estado de los trabajos realizados para sí o a través de empresas subcontratadas.

El Contratista sólo podrá subcontratar los trabajos con las firmas y en los rubros aprobados por la Inspección de Obra. Para el caso en que por razones de programación necesitará subcontratar algún otro trabajo no previsto en su propuesta o sustituir al subcontratista ofrecido, deberá requerir la previa autorización de la Inspección de Obra. En ningún caso la subcontratación autorizada significará relevar al Contratista de sus responsabilidades por estricto cumplimiento del contrato.

### 8.9. Registro de los Trabajos

El Contratista llevará a cabo un registro diario de la marcha de las obras, siguiendo el formato del parte diario. Los partes diarios deberán presentarse diariamente por duplicado, de modo tal que una copia sea entregada a la oficina técnica de la Inspección de Obra.

En los mismos, se deberá incorporar la cantidad de operarios, estado del tiempo, tareas desarrolladas, maquinarias, elementos de trabajo y cualquier otro dato que solicitase la Inspección de Obra.

### 8.10. Elaboración de Planos Conforme a Obra

Se trata de planos donde figuran los trabajos ejecutados al fin de los mismos.

Se deberán presentar contemplando cada uno de los trabajos que forma parte de la obra en cuestión, considerando cada aspecto interviniente (Diseño Geométrico, Altimetría, Hidráulica, Señalización, iluminación, etc.) a fin de dar respaldo a cada labor realizada.

Su ejecución es obligatoria y previa aprobación de la Inspección, debe acompañar el certificado mensual correspondiente para que se haga efectivo el pago y recepción provisoria.

### 8.11. Elaboración de Documentación para Certificación

Se trata de planos que acompañan a los certificados mensuales. Se deberá representar la ejecución de todas las tareas a certificar. Estas se verán reflejadas según su correspondiente ítem.

Todas las superficies deberán estar acotadas. Las mismas deberán corresponder y respaldar las actas de medición para cada ítem.

## 9. ESPECIFICACIONES TÉCNICAS PARA EL PROYECTO EJECUTIVO

Para la elaboración del Proyecto Ejecutivo y la posterior aplicación en la ejecución de la obra regirá lo expresado en el Pliego de Especificaciones Técnicas Particulares.

### 9.1. Parámetros Geométricos a tener en cuenta – Ramas

Para el diseño geométrico se propone tener en cuenta los siguientes parámetros.

Los parámetros indicados en esta sección podrán ser ajustados y modificados siempre y cuando estén correctamente justificados en el Proyecto Ejecutivo.

Como premisa para el diseño geométrico se debe tener en cuenta que las modificaciones que se realicen son las obras mejoren la serviciabilidad del tramo a intervenir.

La geometría propuesta de las ramas a ejecutar se puede ver en detalle en los planos 01.02 y 01.03.

La rama de salida (lado norte) tiene una cuña de transición con el carril de desaceleración de 110m seguida por el carril de 80m de longitud con un ancho de 3,65m. Este carril se incorpora a la rama de salida con una transición que la lleva a 4,50m de ancho para luego tener un desarrollo uniforme hasta conectarse con la colectora pavimentada existente.

La rama de entrada (lado sur) se conecta desde la colectora de 6m de ancho a la rama propiamente dicha de 4,50m que tiene un desarrollo uniforme para luego conectarse con una transición al carril de aceleración de 3,65m de ancho y 110m de longitud, donde la obra se completa con una transición en cuña de 110m de longitud.

A continuación, se muestra una imagen de la planimetría de la obra propuesta:





Imagen 9.1.1 – Planimetría Colectora y Rama de entrada, Intersección RN N° 0009 y Boulevard Wilde Km 298,50



Imagen 9.1.2 – Planimetría Ramas de entrada y salida, Intersección RN N° 0009 y Boulevard Wilde Km 298,50

## 9.2. Diseño Estructural

Para el diseño de las diferentes estructuras de pavimento, se considerará el tránsito actual y futuro de la zona de emplazamiento de la obra, de acuerdo a los registros de la Dirección Nacional de Vialidad. Esto deberá ser incluido en el Proyecto Ejecutivo a presentar para su análisis y aprobación por parte del Comitente.

El dimensionamiento se efectuará empleando la Guía de Diseño AASHTO 1993, en el caso de pavimentos flexibles y el Método de la Asociación de Cemento Portland (PCA) para pavimentos rígidos. Además, se deberá proceder a la verificación mediante la aplicación de métodos alternativos de reconocida utilización en el ámbito vial.

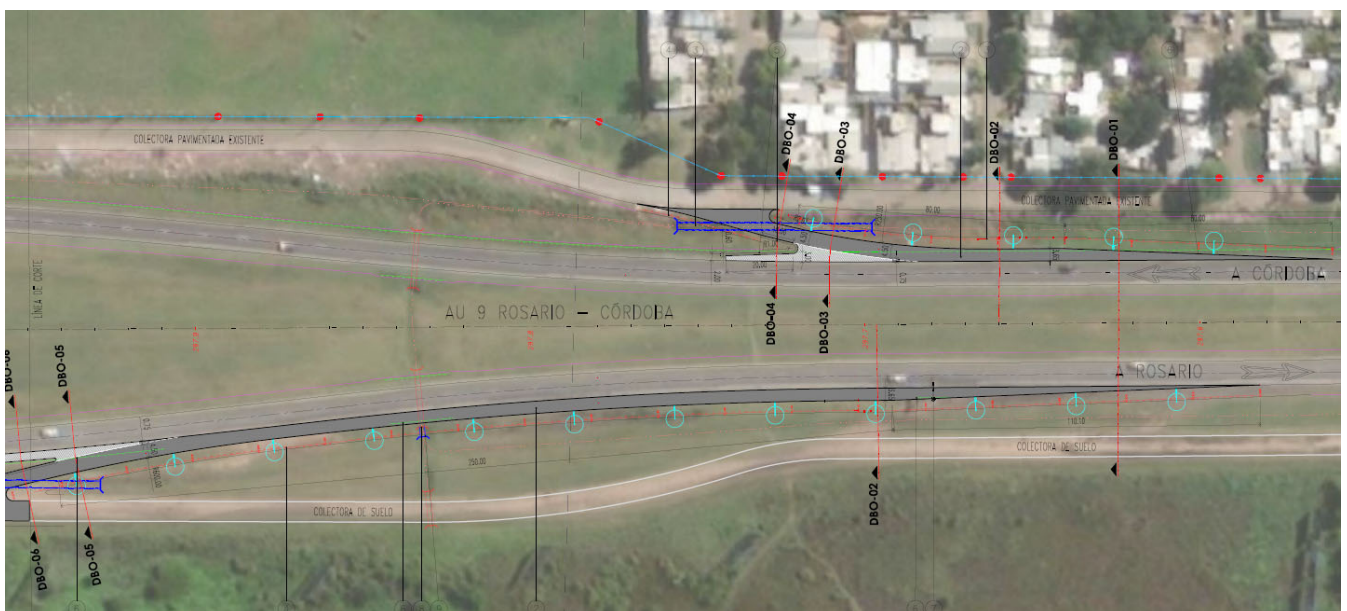
En los Planos de Proyecto, “Perfiles Tipo de Pavimento”, se exponen las estructuras propuestas para cada uno de los Perfiles Tipo de Obra.

A continuación, se detalla la sucesión de capas estructurales previstas como referencia:

#### **Calzada de Pavimento asfáltico:**

- Carpeta de Concreto Asfáltico en Caliente Tipo CAC D19 con AM3, en 0.05m de espesor
- Riego de Liga con Emulsión Asfáltica modificada CRRm
- Base de Concreto Asfáltico en Caliente Tipo CAC D19 con CA30, en 0.06m de espesor
- Riego de Liga con Emulsión Asfáltica convencional CRR
- Riego de Curado con Emulsión Asfáltica Convencional Tipo CRR
- Base de Estabilizado granular tratada con cemento, en 0,20m de espesor
- Riego de Curado con Emulsión Asfáltica Convencional Tipo CRR
- Sub-Base Suelo Cal, en 0.20m de espesor
- Subrasante Mejorada, VSR>5%

Los espesores indicados deberán ser verificados y ajustados en el correspondiente Proyecto Ejecutivo a presentar, tal como fuera indicado anteriormente.

### 9.3. Sistema de Iluminación Vial

Se proyecta un sistema de iluminación vial por medio de tecnología LED en las ramas de ingreso y egreso tanto ascendente como descendente, tal que garantice la correcta visibilidad en horas de la noche.

La nueva iluminación deberá extenderse hasta el final de la iluminación existente del trébol de la intersección de la AU N°9 y la AU Circunvalación 25 de Mayo dando continuidad a la iluminación.

El nuevo proyecto propone materializar el sistema de iluminación de las ramas de la Intersección con un total de 160 luminarias nuevas dispuestas sobre columnas de 12m de altura y brazo simples de 2,50m, mas 4 luminarias bajo puente. Se propone una distribución de las mismas de acuerdo a lo indicado en los planos, pero la misma quedará respaldada por medio del cálculo correspondiente, el cual deberá respetar todos los lineamientos indicados en las especificaciones técnicas.

Para la alimentación de los tableros de comando y distribución se prevé la instalación de dos subestaciones transformadoras (SET) sobre la colectora norte, y se deberá analizar y contemplar la extensión de las líneas de media tensión existentes más cercanas (se estiman unos 750 m) para la alimentación de estas.

Todo esto deberá quedar claramente reflejado en el Proyecto Ejecutivo.

## 10. DESCRIPCIÓN DE LAS TAREAS A REALIZAR – SITUACIÓN ACTUAL

### **Trabajos preliminares**

#### **Trabajos de limpieza, demolición, retiro y traslado**

1. Se prevé realizar la limpieza del área a emplazar las ramas de entrada y salida, prácticamente en los sectores de talud y cuneta actual.

2. Se realizará el retiro de un tramo de defensa metálica para materialización de rama de entrada descendente.
3. Se realizará la demolición del cabezal y retiro de defensa metálica en alcantarilla ubicada en sector de rama de entrada descendente para su posterior prolongación.
4. Se realizará el retiro de un tramo de defensa metálica en sector de rama de salida ascendente.
5. Se realizará el retiro de la ménsula de señalización aérea y defensa metálica ubicada en rama de entrada descendente para su posterior reubicación a continuación de la cuña del carril de aceleración.

### **Desagües pluviales**

Se prevé la realización de una alcantarilla según plano tipo O-41211-I (con las dimensiones indicadas en los planos) sobre la rama de entrada descendente y otra sobre la rama de salida ascendente, para darle continuidad al curso de drenaje actual.

Se realizará la prolongación de la alcantarilla transversal existente en correspondencia con la rama de entrada descendente y la ejecución de sus alas.

Estas tareas se contemplan en los ítems de Excavación No Clasificada, Excavación para Obras de Arte, hormigones y acero para alcantarilla.

### **Colectora Sur y Ramas de ingreso y salida**

Se prevé ejecutar la prolongación de la colectora sur actualmente de suelo para poder materializar la rama de ingreso descendente ubicada a aprox. 450m de la intersección hacia el sureste.

Se prevé la ejecución de la rama de salida ascendente ubicada a aprox. 850m antes de la intersección en cuestión, hacia la colectora norte pavimentada existente.

La ejecución de la calzada nueva está prevista realizarla en pavimento flexible con una capa de rodamiento de 0,05m, una base de asfalto de 0,06m, una base granular tratada con cemento de 0,20m y una subbase de suelo cal de 0,20m de espesor. Parte de esta obra se apoyará en la banquina existente (con lo cual se prevé la apertura de caja en esos sectores), y otra parte lo hará sobre el terraplén con compactación especial a ejecutar. En ambos casos las subrasantes deberán cumplir con las exigencias del pliego.

La intersección de las ramas con la calzada existente genera dos narices, una en la rama de salida con una longitud total de 32m (ver geometría) que se materializa con cordón cuenta de altura variable Tipo F, según Plano Tipo H – 9121.

La longitud del cordón en la rama de salida es de 41m (ver geometría), con el mismo tipo de cordón que la nariz anteriormente mencionada.

### **Iluminación**

Se prevé la iluminación de la obra nueva y del conjunto del distribuidor como se puede ver en el plano de implantación de luminarias, con un total de 160 columnas con sus respectivos artefactos alimentados con distintos circuitos alimentados de 3 tableros y 4 luminarias bajo puente.

Para la alimentación de los tableros se prevé debe prever la colocación de 2 SET y una prolongación de la LMT de unos 750m.

La cantidad y separación de luminarias son a modo orientativo, teniendo que verificarse en el Proyecto Ejecutivo, como así también las dimensiones de los conductores y la ubicación final de medidor y caja de comando y distribución.

Memoria Descriptiva

Código: 151810

### Otros trabajos previstos

Se realizará la colocación de defensas laterales metálicas Tipo H-10237 a lo largo de todo el recorrido de las columnas de iluminación a instalar, para protección y seguridad de los usuarios que circulan y para asegurar una circulación sin invasión desde entornos próximos, como así también el egreso vehicular inapropiado de las vías principales que puedan generar puntos de conflicto de carácter peligroso.

Se ejecutará la señalización horizontal y vertical según lo indicado por las normativas vigentes. Para la señalización horizontal y vertical se debe prever no solo la obra nueva sino que también todo el distribuidor en su conjunto

Por último, se prevé el recubrimiento de taludes con relleno de suelo pasto en los sectores indicados.

**Nota:** las tareas descriptas brevemente aquí y el listado de ítems que se puede ver en la planilla de cómputo son los mínimos indispensables para materializar la obra propuesta, esto no implica, que no deba ser necesario realizar alguna otra tarea para lograr el objetivo del presente pliego.

### Relevamiento fotográfico



*Imagen 10.1 – Vista de inicio de emplazamiento de Rama de salida Asc desde RNN°9*



*Imagen 10.2 – Vista de inicio de emplazamiento de Rama de salida Asc desde Colectora*



*Imagen 10.3 – Vista de fin de emplazamiento de Rama de salida Asc desde RNN°9*



*Imagen 10.4 – Vista de fin de emplazamiento de Rama de salida Asc desde Colectora*



*Imagen 10.5 – Vista de sector de ampliación de colectora Sur*



*Imagen 10.6 – Vista de sector de Alcantarilla e inicio de rama de entrada Asc a ejecutar*



*Imagen 10.7 – Vista de Alcantarilla a prolongar en rama de entrada sentido Desc.*



*Imagen 10.8 – Vista de ménsula de señalización aérea a reubicar*



*Imagen 10.9 – Vista de sector en final de rama de entrada Desc. a ejecutar*



## 11. PLAZO DE OBRA

El plazo de ejecución de la presente obra se establece en CIENTO CUARENTA (140) días, contados a partir de la firma del Acta de Inicio de Obra. La misma se labrará posterior a la aprobación del proyecto ejecutivo por parte conjunta de Corredores Viales S.A. y la Dirección Nacional de Vialidad.

De acuerdo al plazo de obra total previsto, se deberá considerar el sistema de Redeterminación de precios.

## 12. VISITA A ZONA DE OBRA

El Contratista deberá efectuar, a su exclusivo costo, una visita a la zona de obra, a fin de tomar conocimiento del sector y las obras a ejecutar.

A continuación, se indica el responsable por parte de Corredores Viales S.A., a contactar para llevar adelante la mencionada visita:

- Nombre: Ing. Nahuel Jacobi
- Teléfono: 11 2467 3099
- Mail: [nahuel.jacobi@cvsa.com.ar](mailto:nahuel.jacobi@cvsa.com.ar)



Corredores Viales  
Sociedad Anónima

**Hoja Adicional de Firmas  
Informe Gráfico**

**Número:**

**Referencia:** Tramo VI Ramas de Acceso Distribuidor Wilde RN N°9 Km 298.50\_M.D.v3

---

El documento fue importado por el sistema GEDO con un total de 20 pagina/s.

Digitally signed by GDE Corredores Viales SA  
DN: cn=GDE Corredores Viales SA, c=AR, o=Corredores Viales SA, ou=Subgerencia de Tecnologia  
de la Informacion, serialNumber=CUIT 30715804812  
Date: 2022.05.25 10:09:57 -03'00'

Digitally signed by GDE Corredores Viales SA  
DN: cn=GDE Corredores Viales SA, c=AR, o=Corredores  
Viales SA, ou=Subgerencia de Tecnologia de la  
Informacion, serialNumber=CUIT 30715804812  
Date: 2022.05.25 10:09:59 -03'00'

# TRAMO VI

**OBRA:**

**Ramas de Acceso e Iluminación**

**DISTRIBUIDOR WILDE RN N°9 Km 298.50**

**ROSARIO**

**PROVINCIA DE SANTA FE**

**AÑO 2022**

**ESPECIFICACIONES TÉCNICAS PARTICULARES**

## Contenido

GENERALIDADES.....	3
ITEM N°1 Proyecto Ejecutivo.....	3
ITEM N°2 Acero ADN420 para Alcantarillas .....	4
ÍTEM N°3 Apertura de Caja.....	5
ITEM N°4 Baranda Metálica de Defensa .....	6
ITEM N°5 Base de Concreto Asfáltico en Caliente Tipo CAC D19 con CA30.....	7
ITEM N°6 Base de Estabilizado Granular tratada con Cemento.....	8
ITEM N°7 Carpeta de Concreto Asfáltico en Caliente Tipo CAC D19 con AM3 .....	16
ITEM N°8 Cordón Cuneta Tipo D, E o F s/Plano Tipo H-9121 .....	17
ITEM N°9 Demarcación Horizontal Termoplástica por Extrusión 3mm .....	18
ITEM N°10 Demarcación Horizontal Termoplástica por Pulverización .....	18
ITEM N°11 Demolición de Estructuras .....	18
ITEM N°12 Excavación No Clasificada.....	19
ITEM N°13 Excavación para Obras de Arte.....	19
ITEM N°14 Hormigón H-13 para Alcantarillas .....	19
ITEM N°15 Hormigón H-21 para Alcantarillas .....	19
ITEM N°16 Hormigón H-8 para Alcantarillas .....	20
ITEM N°17 Limpieza de Terreno .....	20
ITEM N°18 Relleno de Canteros e Isletas .....	20
ITEM N°19 Retiro de Baranda Metálica de Defensa.....	21
ITEM N°20 Reubicación de Estructuras .....	21
ITEM N°21 Riego de Curado con Emulsión Asfáltica Tipo CRR.....	21
ITEM N°22 Riego de Liga con Emulsión Asfáltica CRR .....	23
ITEM N°23 Riego de Liga con Emulsión Asfáltica CRRm.....	23
ITEM N°24 Señalización Vertical Lateral.....	24
ITEM N°25 Sistema de Iluminación por Led .....	24
ITEM N°26 Subbase Suelo Cal.....	25
ITEM N°27 Subrasante Mejorada .....	25
ITEM N°28 Terraplén con Compactación Especial.....	26
ITEM N°29 Cartel de Obra .....	26

## GENERALIDADES

Todos los trabajos enunciados en estos ítems como en los que pudieran agregarse deberán ser finalizados conforme a su fin, incluyendo todos los elementos y tareas necesarias para una prolija terminación y un correcto funcionamiento, aun cuando no se mencionen explícitamente en pliego o planos.

### ITEM N°1 Proyecto Ejecutivo

#### 1. DESCRIPCIÓN

Para la elaboración del Proyecto Ejecutivo Definitivo, el contratista deberá tomar de referencia al Anteproyecto definido para la obra y que forma parte de la documentación de licitación.

El Proyecto Ejecutivo deberá confeccionarse conforme a los reglamentos vigentes en la Dirección Nacional de Vialidad, u otras normas emanadas de Entidades y Organismos Nacionales o Internacionales de reconocida idoneidad en la materia, que sean aceptadas a solo juicio del Comitente.

El plazo máximo estipulado para la presentación del Proyecto Ejecutivo es de treinta (30) días contados desde la firma del contrato.

Los Proyectos Ejecutivos deberán estar firmados y avalados técnicamente por el Representante Técnico.

La aprobación de los Proyectos Ejecutivos por parte del Comitente no eximirá al Contratista de su responsabilidad sobre los mismos quien deberá afrontar las consecuencias por la ejecución de las obras y por su desempeño. En ningún caso el Comitente será responsable por las consecuencias derivadas de los trabajos efectuados por el Contratista.

#### 2. ALCANCES DEL TRABAJO

Las tareas mínimas que deberá llevar adelante el Contratista a los fines de desarrollar los Estudios de Ingeniería necesarios para la elaboración del Proyecto Ejecutivo Definitivo, tendrán en cuenta los siguientes aspectos:

##### **GENERALIDADES:**

El Contratista deberá efectuar todos los trabajos de campo, análisis de laboratorio, desarrollo de diseños y cómputos que considere necesarios para elaborar íntegramente la documentación para las obras comprendidas en el proyecto.

##### **DOCUMENTACIÓN A PRESENTAR:**

El Proyecto Ejecutivo Definitivo, comprenderá como mínimo la siguiente documentación:

- a) Relevamiento Topográfico Georeferenciado y detección de servicios.
- b) Memoria de Ingeniería

- c) Estudios de suelo y caracterización de subrasante.
- d) Planimetría General
- e) Perfiles tipo de obras: geométrico y estructural
- f) Replanteo Geométrico, escala 1:500
- g) Obras Proyectadas, escala 1:500.
- h) Calzadas Acotadas, en escala 1:500.
- i) Altimetrías de Calzadas; escala horizontal 1:1000 y vertical 1:100
- j) Perfiles Transversales, escala horizontal 1:500 y vertical 1:250
- k) Señalamiento horizontal y señalización vertical y aérea
- l) Verificación hidráulica del proyecto de manera de garantizar el escurrimiento existente.
- m) Planos de reubicación y/o protección de servicios públicos afectados por la obra.
- n) Proyecto de Iluminación
  - Planimetría General
  - Cómputo métrico
  - Planos de Detalles
  - Memoria de Cálculo: luminotécnica y eléctrica
  - Memoria Descriptiva incluyendo detalles de componentes y fotometría de luminarias
  - Cortes esquemáticos
  - Esquema eléctrico unifilar
  - Listado de equipos e instrumentos
- o) Planos de detalles o cualquier otro plano que la ejecución de la obra requiera en escala conveniente.
- p) Esquema básico de desvíos y señalamiento transitorio (contemplando las condiciones diurnas y nocturnas).

### **3. APROBACIÓN DEL PROYECTO EJECUTIVO**

La documentación presentada por el Contratista en la forma y plazos previstos será evaluada en primera instancia y aprobada por el Área Técnica a cargo de la Gerencia de Obras de CVSA y luego enviada a DNV para su validación o aprobación. Superada esta etapa el Contratista, podrá iniciar las obras correspondientes a la misma.

### **4. MEDICIÓN Y FORMA DE PAGO**

Este ítem se medirá y pagará en forma global (Gl.), al precio unitario de contrato.

#### **ITEM N°2 Acero ADN420 para Alcantarillas**

Este ítem contempla el acero especial en barra a utilizar en las alcantarillas de hormigón armado a ejecutar según los planos de detalle incluidos en el presente pliego.

Para la presente especificación rige lo establecido en la Sección H.III ACEROS ESPECIALES EN BARRA COLOCADOS PARA H.A., del Pliego de Especificaciones Técnicas Generales, DNV, Edición 1998, dejando anulado el artículo H.III.4. "FORMA DE PAGO".

El acero especial se pagará por tonelada (Tn) al precio unitario de contrato. Dicho precio será compensación total por la provisión, transporte, carga, descarga y acopio del material en obra, el manipuleo, preparación y su colocación en la estructura de la alcantarilla, enderezamiento, corte, doblado y empalme de las barras, de acuerdo con los planos, esta especificación y las ordenes de la Inspección de Obra.

### ÍTEM N°3 Apertura de Caja

#### 1. DESCRIPCIÓN

La Apertura de Caja (o Excavación en Caja) comprende la remoción del terreno natural exclusivamente en la zona de la futura calzada, en la profundidad necesaria para alojar el paquete estructural, y en el ancho de la subrasante, según lo indicado en los Perfiles Tipo de Proyecto.

La Apertura de Caja deberá ser considerada Excavación en Caja en el caso que los materiales aptos que se obtengan de la misma sean utilizados en la conformación de los terraplenes, capas estructurales, abovedados y banquetas, previstos en la obra.

La ubicación de los mismos en el cuerpo del perfil del terraplén se decidirá de acuerdo a su calidad.

#### 2. CONSTRUCCIÓN

Previo a la realización de la Apertura de Caja se efectuará la limpieza del terreno (de acuerdo a lo señalado en la Sección B-I DESBOSQUE, DESTRONQUE Y LIMPIEZA DEL TERRENO del Pliego de Especificaciones Técnicas Generales (D.N.V. versión 1998)) y los productos de estas tareas, deberán ser retirados inmediatamente, destinados a lugares que indique la Inspección y dispuestos finalmente de acuerdo a las exigencias especificadas en el Manual de Evaluación y Gestión Ambiental "MEGA II".

El material granular extraído del desmonte o que se encuentre en el camino, se depositará en los terraplenes, en un todo de acuerdo a lo especificado en Sección B- III TERRAPLENES del Pliego de Especificaciones Técnicas Generales (D.N.V. versión 1998); en lo posible, se lo tratará de colocar en la zona de banquina y no de la calzada.

La construcción en caja se ejecutará en tramos longitudinales de magnitud tal que no quede más de veinticuatro horas (24 hs) sin que comiencen los trabajos de construcción de la subbase o base inmediata superior.

El ancho y la pendiente de los accesos en los cruces de caminos deberán ser los que se indiquen en la documentación de proyecto.

Las alcantarillas en los cruces del camino deberán construirse preferentemente una vez que se haya fijado la pendiente y cotas definitivas en ese lugar.

La compactación se realizará posteriormente al escarificado del terreno en treinta centímetros (0,30 m) para luego proceder a su densificación según lo establecido en las Secciones B-V y B-VII del Pliego de Especificaciones Técnicas Generales (D.N.V. versión 1998).

En caso de que el proyecto prevea un recubrimiento con suelo seleccionado, se deberá contar con una superficie de trabajo adecuada, apta para el paso de los equipos de compactación y perfilado.

### **3. CONTROLES**

En base a levantamientos planialtimétricos cada veinticinco metros (25 m) de la obra, se obtendrán secciones transversales de la Apertura de Caja o Excavación en Caja, que deberán cumplir con las cotas y formas establecidas en las secciones transversales en los planos del proyecto de obra, incluso cuando se prevea un recubrimiento con suelo seleccionado.

La densidad de la superficie de desmonte o apertura en caja deberá cumplir con lo establecido en la Sección B-V COMPACTACIÓN ESPECIAL del Pliego de Especificaciones Técnicas Generales (D.N.V. versión 1998)

### **4. FORMA DE MEDICIÓN**

La unidad de medida del ítem “Apertura de Caja” es el metro cubico (m<sup>3</sup>) de superficie ejecutada.

La unidad de medida contemplará la extracción de suelo cuya utilización en la ejecución de otro ítem no haya sido prevista, carga de suelos, su descarga y distribución en las zonas de depósito indicadas en la documentación de la obra o fijadas por el COMITENTE, hasta una distancia máxima de diez kilómetros (10 km) considerando el material producido en su lugar de extracción, la eventual sustitución de suelos por suelo seleccionado y toda otra tarea conducente a la realización del ítem de acuerdo a lo establecido en las presentes Especificaciones.

## **ITEM N°4 Baranda Metálica de Defensa**

### **1. DESCRIPCION**

Este ítem rige para la colocación de las barandas metálicas cincadas para defensa en todos los sectores indicados en el proyecto.

Se construirán según lo especificado en la Sección F.I “Baranda metálica cincada para defensa” del PETG edición 1998 de la DNV, la que se complementa con lo siguiente:

Se colocarán en los sectores necesarios para la protección de los taludes y luminarias, de acuerdo a lo indicado en el Perfil Tipo de Obra y en las planimetrías correspondientes y/o según indicación de la Inspección de Obra.



Las barandas de defensa a utilizar en esta obra deberán reunir los siguientes requisitos:

- Tipo: defensa según plano tipo H – 10237
- Clase: B según plano H-10237
- Longitud útil: 3.81m
- Alas terminales: Alas comunes
- Postes: Pesados con  $W_x \text{ (cm}^3\text{)} \times W_y \text{ (cm}^3\text{)} > 18 \text{ cm}^6$
- P.N.U - Laminado en frio. separación de los mismos 3.81m
- Las defensas se colocarán respetando las instrucciones del plano tipo H-10237
- Se deben prever arandelas reflectantes y dos alas terminales comunes para cada tramo colocado

Las defensas metálicas existentes cuyo estado de conservación y/o ubicación no sean aptas serán removidas y transportadas al lugar o deposito que indique oportunamente la Inspección de Obra.

## **2. MEDICIÓN Y FORMA DE PAGO**

El ítem ejecutado según lo especificado se pagará por metro lineal (m) de longitud útil al precio unitario de contrato estipulado para el ítem “Baranda Metálica de Defensa”.

### **ITEM N°5 Base de Concreto Asfáltico en Caliente Tipo CAC D19 con CA30**

Para la presente especificación rige lo indicado en el Pliego de Especificaciones Técnicas Generales para concretos asfálticos en caliente y en semicalientes del tipo densos de la DNV, edición 2017, dejando anulado el artículo 14.

El título 3. Nivel de Solicitación queda complementado con lo siguiente:

Para el diseño de la mezcla asfáltica para calzada, se seguirán los requisitos para Clasificación por Tránsito T1, según la Tabla N°2 - CLASIFICACIÓN POR TRÁNSITO.

El apartado 5.4.1. Ligante asfáltico convencional, queda complementado con lo siguiente:

El ligante asfáltico a utilizar para los concretos asfálticos tipo: CAC D19 CA-30, será: cemento asfáltico convencional tipo CA-30, según Norma IRAM 6835.

El apartado 6.3. Criterios de dosificación queda complementado con lo siguiente:

Las capas asfálticas de CAC D B 19 CA30 serán diseñadas según establece la Tabla N°12 - REQUISITOS DE DOSIFICACIÓN, para Clasificación por Tránsito T1 y tipo de capa Base.

Respecto del capítulo 13, se plantean las siguientes modificaciones:

La unidad de medida es la Tonelada (Tn), y quedan contemplados dentro de esta unidad de medida la provisión de materiales equipos y herramientas, elaboración, transporte, colocación y compactación, desvío de obra, de la carpeta asfáltica o base asfáltica correctamente ejecutada y terminada.

Es decir, dentro de la unidad de medida quedan incorporadas las siguientes tareas:

- La provisión, carga, transporte, descarga y acopio de los agregados.
- La provisión, carga, transporte, descarga y acopio de los ligantes asfálticos.
- La provisión, carga, transporte, descarga y acopio de los aditivos, fibras u otros materiales en pellets a incorporar.
- La provisión, carga, transporte, descarga y acopio de los filleres de aporte.
- El proceso de dosificación y elaboración de la mezcla asfáltica.
- Los procesos involucrados en la carga, transporte, descarga, distribución y compactación de la mezcla asfáltica. Las posibles correcciones de los defectos constructivos.
- La señalización y conservación de los desvíos durante la ejecución de los trabajos.
- Todo otro trabajo, mano de obra, equipo o material necesario para la correcta ejecución y conservación del ítem según lo especificado. No se abonan los sobrecargos, los aumentos de espesor por corrección de mermas en capas subyacentes, ni los aumentos de espesor por correcciones superficiales.

## ITEM N°6 Base de Estabilizado Granular tratada con Cemento

### 1. Descripción

Este trabajo consiste en la construcción de una base formada por una mezcla de:

- a) Agregado Pétreo Triturado
- b) Arena Natural
- c) Suelo Seleccionado
- d) Cemento

Se ejecutará de acuerdo a lo establecido en esta Especificación y, en todo aquello que resulte aplicable, a lo establecido en la Sección C.I. Disposiciones Generales para la Ejecución y Reparación de Capas No Bituminosas, del Pliego de Especificaciones Técnicas Generales de la D.N.V., Edición 1998.

### 2. Materiales

- a) **Agregado Pétreo Triturado:** Deberá cumplir con las exigencias establecidas en el Apartado 3 de esta Especificación.
- b) **Arena Natural:** Deberá clasificar como A-3, según el criterio de clasificación de suelos de la H.R.B.

- c) **Suelo Seleccionado:** Deberá cumplir con las exigencias establecidas en el Apartado 3 de esta Especificación.
- d) **Cemento:** Se utilizará cemento portland normal (Normas IRAM 1503/1504). El Contratista podrá proponer la utilización de cemento portland compuesto, con mayor tiempo de fragüe, lo que permitirá extender los plazos estipulados en esta Especificación para la compactación y terminación de la capa.
- e) **Agua:** Deberá responder a lo indicado en el apartado C.I 1.2.5. del Pliego de Especificaciones Técnicas Generales de la D.N.V., Edición 1998.

### **3. Composición de la mezcla**

a) Se dan a continuación los materiales que intervendrán en la mezcla:

- Agregado Pétreo Triturado
- Arena Natural
- Suelo Seleccionado
- Cemento (Compuesto o Portland)

Las proporciones, en volumen, en que intervendrá cada uno de los materiales será la siguiente:

<b>MATERIAL</b>	<b>PORCENTAJE EN VOLUMEN</b>
Agregado Pétreo triturado	Según necesidad
Arena natural	Máximo 15 %
Suelo seleccionado	Máximo 18 %
Cemento	Según necesidad

b) El agregado pétreo estará formado por partículas duras y sanas, desprovistas de materiales perjudiciales. Provenirá, en su totalidad, de trituración de roca sana. Todas las caras de sus partículas serán de fractura.

El resultado del ensayo de desgaste Los Ángeles será menor de 35. La parte fina de los agregados, sobre la que no pueda efectuarse este ensayo, deberá provenir de una roca que cumpla con el valor antes señalado.

c) El suelo seleccionado cumplirá los siguientes requisitos:

Pasa #200 < 95 %

Limite Líquido < 35 %

5 % < Índice Plástico < 12 %

d) La granulometría de la mezcla deberá encuadrarse dentro del siguiente rango:

TAMICES IRAM	PORCENTAJE PASANTE EN VOLUMEN
1 1/2"	100
1"	70 – 100
3/4"	60 – 90
3/8"	45 – 75
N° 4	35 – 60
N° 10	25 – 50
N° 40	10 - 30
N° 200	5 - 15

#### 4. Método constructivo

a) Fórmula de mezcla en obra:

Para la ejecución de estos trabajos el Contratista deberá presentar la "fórmula de mezcla en obra" que surgirá de la aplicación, a los materiales que utilizará, de las proporciones relativas indicadas anteriormente.

El Contratista deberá solicitar a la inspección de obra, la aprobación de la "fórmula de mezcla en obra" con 30 (treinta) días de anticipación al inicio de la ejecución de la capa.

Para la formulación de la mezcla a utilizar, el Contratista deberá proceder de acuerdo a lo siguiente:

Ajuste de la mezcla granular sin ligante hidráulico: Se determinarán los porcentajes en que intervendrán los materiales disponibles, dando cumplimiento a las exigencias granulométricas establecidas en 3.d). Luego, con la fracción de la mezcla que pasa el tamiz de 19 mm (3/4"), con la corrección granulométrica que corresponda y sin la incorporación del ligante hidráulico, se moldearán probetas según la técnica del ensayo de Valor Soporte (Norma de Ensayo VN-E6-84 "Determinación del valor soporte e hinchamiento de suelos", Método Dinámico Simplificado No 1, de la Dirección Nacional de Vialidad. En estas condiciones de ensayo, se deberá obtener un Valor Soporte Relativo mayor que 80%, para una densidad menor o igual al 97% de la densidad seca máxima, es decir la correspondiente a la energía de 56 golpes por capa. En caso de no lograr el Valor Soporte indicado, se redosificará la mezcla granular hasta alcanzar las exigencias solicitadas.

Dosificación del contenido de ligante hidráulico: Con la mezcla granular ajustada de modo que cumpla las exigencias del párrafo anterior, se moldearán probetas con distintos porcentajes de cemento, para realizar ensayos de resistencia a la compresión inconfiada. Las probetas serán moldeadas con una energía de compactación igual a la del ensayo AASHTO T-180. Se ensayarán luego de un curado en cámara húmeda durante 7 días a 21 °C. El valor de resistencia a la compresión inconfiada a lograr, en estas condiciones, no será menor de 30 kg/cm<sup>2</sup>, ni mayor de 35 kg/cm<sup>2</sup>.

La curva "densidad-humedad" se determinará por medio del ensayo de compactación realizado según la técnica establecida en la Norma de Ensayo VN-E19-66 "Compactación de mezclas de suelo-cal y suelo-cemento", de la Dirección Nacional de Vialidad, pero aplicando una energía de compactación igual a la indicada para el ensayo AASHTO T- 180.

En la "fórmula de mezcla en obra" se consignarán: las granulometrías de cada uno de los agregados, los resultados de los ensayos realizados sobre los materiales individuales, la granulometría de la mezcla granular sin ligante hidráulico, los resultados de los ensayos de valor soporte ejecutados sobre la mezcla sin ligante hidráulico, la curva "densidad- humedad" de la mezcla con ligante hidráulico y los resultados de los ensayos de resistencia a la compresión inconfiada ejecutados sobre la mezcla con ligante hidráulico.

La inspección de obra se reserva la facultad de exigir al Contratista las muestras necesarias de los materiales a utilizar, a fin de verificar los resultados de los ensayos. Durante la ejecución de los trabajos, el Contratista estará obligado a suministrar una mezcla que cumpla exactamente las proporciones y granulometrías citadas, con las siguientes tolerancias admisibles con respecto a la granulometría aprobada por la "fórmula de mezcla en obra":

- Bajo la criba de 38 mm (1 ½") y hasta la criba de 9.5 mm (3/8") inclusive: ± 7 %.
- Bajo la criba de 9.5 mm (3/8") y hasta el tamiz 2 mm (N° 10) inclusive: ± 6 %.
- Bajo el tamiz 2 mm (N° 10) y hasta el tamiz 0,420 mm (N° 40) inclusive: ± 5 %.
- Bajo el tamiz 0.420 mm (N° 40): ± 3 %.

Estas tolerancias definen los límites granulométricos a emplear en los trabajos, los cuales se hallarán a su vez entre los límites granulométricos que se fijan en esta Especificación.

Conjuntamente con la presentación de la "fórmula de mezcla en obra", el Contratista someterá a consideración de la inspección de obra los límites de variación admisibles de los distintos agregados que formarán la mezcla. La faja de variaciones así establecida será considerada como definitiva para la aceptación de los materiales a acopiar.

#### b) Mezcla de materiales:

El mezclado de los materiales se realizará en planta mezcladora fija. La misma deberá estar proyectada, coordinada, y ser operada en tal forma que su funcionamiento y producción satisfagan las mínimas necesidades de la obra. La mezcla elaborada por la planta deberá resultar uniforme y con una

composición granulométrica y composición cuantitativa de sus componentes de manera tal que las mezclas cumplan con la "fórmula de mezcla en obra".

En los dosificadores de material se deberá contar con una tolva por cada tipo de agregado. Si un mismo agregado estuviese acopiado en dos o más fracciones granulométricas, se requerirá una tolva por cada fracción.

Después de realizar el mezclado de los materiales, se determinará la humedad y la homogeneidad de la mezcla, tomando muestras cada 200 (doscientos) metros cúbicos o más frecuentemente si la inspección de obra lo juzga necesario. La operación de mezclado se prolongará hasta que ningún ensayo de homogeneidad revele contenidos de cemento que difieran, del porcentaje establecido, en más del 0.6 (cero coma seis) % del peso seco de la muestra.

La humedad que deberá contener la mezcla será la óptima determinada previamente por medio del ensayo de compactación realizado según la técnica establecida en la Norma de Ensayo VN-E19-66 "Compactación de mezclas de suelo-cal y suelo-cemento", de la Dirección Nacional de Vialidad, pero aplicando una energía de compactación igual a la indicada para el ensayo AASHTO T-180.

La homogeneidad de la mezcla se determinará como se indica en la Norma de Ensayo VN-E34-65 "Homogeneidad de mezclas de suelo-cal y suelo-cemento" de la Dirección Nacional de Vialidad.

La granulometría de la mezcla deberá estar comprendida dentro de las tolerancias indicadas en 4.a). La frecuencia mínima de controles será de 1 (uno) por jornada de trabajo.

#### c) Distribución y compactación:

Para la colocación de la mezcla en el camino será obligatorio el empleo de equipos distribuidores mecánicos autopropulsados.

Cuando se utilice cemento portland, los trabajos de compactación deberán estar terminados antes del plazo de 3 (tres) horas, a contar desde el momento en que se inicie el mezclado del cemento. Si en ese plazo no se han conseguido las condiciones de compactación y lisura que se especifican en el Apartado 5 de esta Especificación, será obligatorio demoler y reconstruir la parte defectuosa.

Si el Contratista necesitase un lapso de trabajabilidad de la mezcla mayor que el antes indicado podrá recurrir a la utilización de cementos compuestos formulados a tal efecto. En esos casos, dicho lapso estará indicado por el fabricante del cemento.

Durante las operaciones de compactación se compensarán las pérdidas de humedad mediante oportunos riegos de agua.

Después de compactada la mezcla, la superficie de la capa se presentará libre de material suelto, lisa, pareja, sin huellas o rebordes, adecuándose al coronamiento, pendientes y cotas del proyecto.

#### d) Protección y curado/ imprimación:

Finalizados los trabajos de compactación, la superficie de la capa se mantendrá mojada, mediante riegos de agua, durante un lapso de 24 (veinticuatro) horas.

A continuación, se efectuará un riego de curado/ imprimación, con emulsión asfáltica, en la dotación prevista, realizando previamente un último riego fino con agua sobre la capa a imprimir.

En caso de ser posible, inmediatamente después de realizados los trabajos de compactación y perfilado se cubrirá la capa con el material bituminoso mencionado, sin necesidad de efectuar riegos de agua salvo que estos sean necesarios para saturar los poros superficiales de la base.

El periodo de protección y curado deberá prolongarse el mayor tiempo posible antes de la colocación de las capas asfálticas, a los fines de permitir la liberación de las tensiones generadas durante el proceso de endurecimiento de esta capa.

e) Librado al tránsito:

No se permitirá el librado al tránsito inmediato sobre la superficie terminada. El mismo solo podrá limitarse a los vehículos necesarios para la prosecución de la etapa constructiva siguiente y solamente después de transcurridos 7 (siete) días como mínimo luego de terminada la compactación y riego de curado / imprimación. Este plazo de 7 (siete) días puede ser aumentado a juicio de la inspección de obra hasta que la mezcla haya endurecido lo suficiente.

## **5. Tramo de prueba**

Antes de iniciarse la puesta en obra de la mezcla para base granular tratada con cemento, se debe ejecutar un Tramo de Prueba. El mismo tiene por objetivo efectuar los ajustes y/o correcciones en la Fórmula de Obra, en el proceso de elaboración, transporte, distribución y compactación, necesarios para alcanzar la conformidad total de las exigencias de la presente Especificación Técnica.

El Contratista debe informar por escrito, adjuntos a la Fórmula de Obra final a emplear, los ajustes llevados a cabo. Los mismos deben ser aprobados por la inspección de obra previo al inicio de las obras.

El Tramo de Prueba debe realizarse con suficiente anticipación a la fecha de inicio de las obras, como para permitir efectuar la totalidad de los ensayos involucrados y los ajustes derivados del análisis de dichos resultados.

El Tramo de Prueba se debe realizar sobre una longitud no menor a la definida por la inspección de obra, nunca menor a 200 (doscientos) metros.

La inspección de obra puede solicitar la ejecución de otros ensayos además de los indicados en el presente documento.

Una vez obtenidos y analizados los resultados, la inspección de obra debe decidir:

- Si es aceptable o no la Fórmula de Obra. En el primer caso, se puede iniciar la elaboración y colocación de la mezcla. En el segundo, el Contratista debe proponer las actuaciones a seguir (estudio de una nueva fórmula, corrección parcial de la misma, correcciones en el proceso de elaboración, etc.), de modo de cumplimentar con las exigencias establecidas. En este caso se debe repetir la ejecución del Tramo de Prueba.
- Si son aceptables o no los equipos propuestos por el Contratista para llevar adelante los procesos de elaboración, transporte, colocación, compactación y control de dichos procesos.

Los Tramos de Prueba en los que se verifique el cumplimiento de las condiciones de ejecución y puesta en obra de la mezcla, como así también se verifiquen los requisitos de la unidad terminada definidos en la presente Especificación Técnica, pueden ser aceptados como parte integrante de la obra.

Asimismo, y con la previa conformidad de la inspección de obra, el Tramo de Prueba podrá emplearse para evaluar y decidir la realización o no, de la etapa de prefisuración de la capa luego de terminada la compactación, trabajo que se realizará de acuerdo a las pautas que se establecerían oportunamente a través del correspondiente Instructivo sobre la Técnica Operativa del Proceso de Microfisuración.

## **6. Condiciones exigibles a la capa**

### **a) Compactación:**

Para controlar el grado de compactación se determinará el peso específico aparente, efectuando ensayos a razón de, por lo menos, 1 (uno) cada 100 (cien) metros, por trocha ejecutada en un mismo frente y en una misma jornada de trabajo, con un mínimo de 3 (tres) testigos.

La determinación del peso específico aparente se efectuará como se indica en la Norma de Ensayo VN-E8-66 "Control de compactación por el método de la arena", de la Dirección Nacional de Vialidad.

Se determinará además una densidad de referencia ( $D_{ref}$ ) mediante el ensayo realizado según la técnica establecida en la Norma de Ensayo VN-E19-66 "Compactación de mezclas de suelo-cal y suelo-cemento", de la Dirección Nacional de Vialidad, pero aplicando una energía de compactación igual a la indicada para el ensayo AASHTO T-180. Esta densidad de referencia ( $D_{ref}$ ) se realizará sobre la misma mezcla utilizada en la ejecución de la capa, con una muestra obtenida a la finalización del mezclado.

Se aplicarán los siguientes criterios de condición de aceptación:

- I. Los valores individuales de cada determinación ( $D_{ti}$ ) deberán ser mayores o iguales al 95 (noventa y cinco) % de la densidad de referencia ( $D_{ref}$ ) correspondiente.

$$D_{ti} \geq 0.95 D_{ref}$$



Si no se cumple esta condición, no se aceptará la totalidad del sector. El Contratista deberá efectuar las correcciones de densificación necesarias a los fines de superar el límite mínimo aquí exigido.

- II. La densidad seca media obtenida ( $D_{tm}$ ) en el tramo será mayor o igual a la densidad de referencia ( $D_{ref}$ ) determinada como se describe anteriormente.

$$D_{tm} \geq D_{ref}$$

Cuando no se cumpla esta condición, se aplicará el siguiente descuento (D1) sobre la superficie (A) del tramo:

$$D1 = \frac{D_{ref} - D_{tm}}{D_{ref}} \times 10 \times A$$

Cuando se verifique que  $D_{tm}$  es menor que el 97 (noventa y siete) % de  $D_{ref}$  corresponderá el rechazo.

En caso de ser  $D_{tm}$  mayor que  $D_{ref}$  no corresponderá ningún reconocimiento adicional.

b) Resistencia a la compresión:

Cada 250 (doscientos cincuenta) metros cúbicos de capa construida se extraerán muestras de la mezcla elaborada, inmediatamente antes de iniciar el proceso de compactación.

Con esta mezcla, así obtenida y en las condiciones de humedad que esta presenta, se confeccionarán probetas para ser ensayadas a resistencia a la compresión inconfina. Dichas probetas serán moldeadas con una energía de compactación igual a la del ensayo AASHTO T-180. Se ensayarán luego de un curado en cámara húmeda durante 7 días a 21°C

La resistencia a la compresión de estas probetas confeccionadas en laboratorio con mezcla elaborada en obra, como así también los eventuales descuentos e intervalos de aplicación y rechazo se ajustarán a lo establecido en la sección C.IV 3.5.2 del Pliego de Especificaciones Generales de la DNV, Edición 1998.

c) Ancho:

No se admitirá ninguna sección de base cuyo ancho no alcance la dimensión indicada en la documentación contractual

d) Perfil transversal:

El perfil transversal se controlará, por lo menos, a razón de 1 (uno) cada 25 (veinticinco) metros.

En el perfil transversal se admitirán las siguientes tolerancias:

- Exceso en la flecha: < 1 cm
- Defecto en la flecha: 0

Las cotas reales de eje y bordes de la capa no podrán diferir de las teóricas, con las siguientes tolerancias:

- Exceso en la cota: < 0.5 cm
- Defecto en la cota: < 1.0 cm

Las mediciones se harán con nivel y mira. Las correcciones de las cotas se realizarán previamente al control de la flecha.

En aquellos lugares donde se superen las tolerancias aquí mencionadas, el Contratista deberá realizar los trabajos necesarios para readecuar el perfil de manera que este cumpla con lo especificado.

e) Lisura:

La lisura superficial se controlará, como mínimo, cada 100 (cien) metros de longitud. La lisura será controlada con regla recta de 3 (tres) metros de largo, la que colocada paralela o transversalmente al eje del camino no deberá registrar depresiones superiores a los 5 (cinco) milímetros.

En aquellos lugares donde se supere esta tolerancia, se deberá readecuar el perfil.

## **7. Medición de los trabajos**

Se medirá en metros cúbicos (m<sup>3</sup>) sobre la base de la longitud realmente ejecutada y los espesores y anchos que indica el proyecto, afectando dicha medición con las penalidades y descuentos que corresponda.

Dentro de esta unidad de medida quedan contempladas: la provisión, carga, transporte, descarga y acopio de los materiales intervinientes; las operaciones necesarias para su mezclado; la provisión del agua necesaria (derecho de extracción, provisión, bombeo, transporte y distribución); el humedecimiento, transporte, colocación y compactación de la mezcla; corrección de los defectos constructivos; acondicionamiento, señalización y conservación de los desvíos durante la ejecución de las obras; la conservación de la capa ejecutada hasta su posterior recubrimiento con la capa subsiguiente; y por todo otro trabajo, equipo y herramientas necesarias para la ejecución, no contemplados en otra unidad de medida del Contrato.

### **ITEM N°7 Carpeta de Concreto Asfáltico en Caliente Tipo CAC D19 con AM3**

Para la presente especificación rige lo indicado en el Pliego de Especificaciones Técnicas Generales para concretos asfálticos en caliente y en semicalientes del tipo densos de la DNV, edición 2017., dejando anulado el artículo 14.

El título 3. Nivel de Solicitación queda complementado con lo siguiente:

Para el diseño de la mezcla asfáltica para calzada, se seguirán los requisitos para Clasificación por Tránsito T1, según la Tabla N°2 - CLASIFICACIÓN POR TRÁNSITO.

El apartado 5.4.2. Ligante asfáltico modificado, queda complementado con lo siguiente:

El ligante asfáltico a utilizar para el concreto asfáltico tipo CAC D R 19 AM3, será: cemento asfáltico modificado tipo AM3, según Norma IRAM 6596.

El apartado 6.3. Criterios de dosificación queda complementado con lo siguiente:

Las capas asfálticas de CAC D R 19 AM3 serán diseñadas según establece la Tabla N°12 - REQUISITOS DE DOSIFICACIÓN, para Clasificación por Tránsito T1 y tipo de capa Rodamiento.

Respecto del capítulo 13, se plantean las siguientes modificaciones:

La unidad de medida es la Tonelada (Tn), y quedan contemplados dentro de esta unidad de medida la provisión de materiales equipos y herramientas, elaboración, transporte, colocación y compactación, desvío de obra, de la carpeta asfáltica o base asfáltica correctamente ejecutada y terminada.

Es decir, dentro de la unidad de medida quedan incorporadas las siguientes tareas:

- La provisión, carga, transporte, descarga y acopio de los agregados.
- La provisión, carga, transporte, descarga y acopio de los ligantes asfálticos.
- La provisión, carga, transporte, descarga y acopio de los aditivos, fibras u otros materiales en pellets a incorporar.
- La provisión, carga, transporte, descarga y acopio de los filleres de aporte.
- El proceso de dosificación y elaboración de la mezcla asfáltica.
- Los procesos involucrados en la carga, transporte, descarga, distribución y compactación de la mezcla asfáltica. Las posibles correcciones de los defectos constructivos.
- La señalización y conservación de los desvíos durante la ejecución de los trabajos.
- Todo otro trabajo, mano de obra, equipo o material necesario para la correcta ejecución y conservación del ítem según lo especificado. No se abonan los sobreanchos, los aumentos de espesor por corrección de mermas en capas subyacentes, ni los aumentos de espesor por correcciones superficiales.

#### ITEM N°8 Cordón Cuneta Tipo D, E o F s/Plano Tipo H-9121

Estos se ejecutarán de acuerdo a las características indicadas en Plano Tipo H-9121 de D.N.V., las Planimetrías, los Planos de Detalle y toda otra documentación presentada en el Proyecto Ejecutivo. Asimismo, se deberá atender las órdenes por escrito que imparta la Inspección de obra respecto a la ubicación y en un todo de acuerdo a lo que establecen las Especificaciones respectivas.

Para su ejecución se deberá respetar todo lo expresado en las especificaciones de la Sección L XVII “Cordones de Hormigón Armado” del P.E.T.G. de la D.N.V. – edición 1998, tanto para el caso de cordones de hormigón simple como cordones de hormigón armado, complementándose con lo siguiente:

Las juntas de dilatación se construirán en un todo de acuerdo a los planos de detalle.

El presente ítem se medirá en metros lineales (m) de cordón construido. La unidad de medida contemplará la provisión de los materiales, transporte, carga, descarga y acopio de hormigón; preparación de la superficie de asiento, mano de obra, equipo y toda otra actividad necesaria para completar los trabajos en la forma especificada.

#### ITEM N°9 Demarcación Horizontal Termoplástica por Extrusión 3mm

Para la presente especificación rige lo establecido en la sección D - XIV - SEÑALAMIENTO HORIZONTAL, del Pliego de Especificaciones Técnicas Generales, DNV, Edición 1998.

Como norma general y prevaleciendo sobre el pliego antes mencionado, regirá el manual de señalamiento horizontal de la dirección nacional de vialidad, aprobado por resolución N°2501/2012. (Toda demarcación que difiera de la establecida en el citado manual deberá contar con la conformidad del comitente).

#### ITEM N°10 Demarcación Horizontal Termoplástica por Pulverización

Para la presente especificación rige lo establecido en la sección D - XIV - SEÑALAMIENTO HORIZONTAL, del Pliego de Especificaciones Técnicas Generales, DNV, Edición 1998.

Como norma general y prevaleciendo sobre el pliego antes mencionado, regirá el manual de señalamiento horizontal de la dirección nacional de vialidad, aprobado por resolución N°2501/2012. (Toda demarcación que difiera de a establecida en el citado manual deberá contar con la conformidad del comitente).

#### ITEM N°11 Demolición de Estructuras

El presente ítem contempla la demolición de las construcciones indicadas en los planos de detalle y/o las que interfieran con el emplazamiento definitivo del proyecto que resulte de la elaboración y posterior aprobación del mismo.

La demolición de estas estructuras deberá realizarse cuidadosamente a fin de recuperar en lo posible los materiales integrantes, para una posible utilización posterior que determine la Inspección de obra.

El material proveniente de la demolición quedará a responsabilidad y beneficio del contratista, excepto en aquellos casos en que la inspección resuelva retenerlos. Este material debe ser retirado por el Contratista y depositado en el lugar que indique la Inspección de obra y a una distancia máxima de transporte de 10km a su exclusiva cuenta. Se deberá cumplir con todas las tareas de acondicionamiento final especificado en el Manual de Evaluación y Gestión Ambiental MEGA.

La transitoria permanencia de los materiales provenientes de la misma no deberá obstaculizar los trabajos de la obra ni ocasionar daños o molestias a terceros.

El Contratista queda obligado a tomar los recaudos necesarios y colocar las señales y letreros de advertencia y desvíos que correspondan.

Este ítem se medirá y pagará por unidad (Un), al precio unitario establecido en el contrato, siendo este precio compensación total por la demolición, carga, transporte y depósito del material, en lugares que indique la Inspección de obra, a una distancia máxima de 10km.

## ITEM N°12 Excavación No Clasificada

### 1. GENERALIDADES

Rige lo establecido en la Sección B-II del Pliego de Especificaciones Técnicas Generales (ed. 1998).

### 2. MEDICIÓN Y FORMA DE PAGO

Se medirá y pagará por metros cúbicos (m<sup>3</sup>) y contempla la provisión, transporte, carga y descarga de acopio, y todo otro trabajo, equipo, implementos y demás accesorios que sean necesarios para contemplar la tarea tal como se especifican en los apartados B.II.6 y B.II.7.

## ITEM N°13 Excavación para Obras de Arte

Para la presente especificación rige lo establecido en la Sección H.I EXCAVACIÓN PARA FUNDACIONES DE OBRAS DE ARTE, del Pliego de Especificaciones Técnicas Generales, DNV, Edición 1998.

## ITEM N°14 Hormigón H-13 para Alcantarillas

Estas tareas comprenden el dosaje, elaboración, colocación y recepción, de los volúmenes de hormigón clase H-13 que se utilicen en la confección de alcantarillas.

Para la presente especificación rige lo establecido en la Sección H.II HORMIGONES DE CEMENTO PORTLAND PARA OBRAS DE ARTE, del Pliego de Especificaciones Técnicas Generales, DNV, Edición 1998.

## ITEM N°15 Hormigón H-21 para Alcantarillas

Estas tareas comprenden el dosaje, elaboración, colocación y recepción, de los volúmenes de hormigón clase H-21 que se utilicen en la confección de alcantarillas.

Para la presente especificación rige lo establecido en la Sección H.II HORMIGONES DE CEMENTO PORTLAND PARA OBRAS DE ARTE, del Pliego de Especificaciones Técnicas Generales, DNV, Edición 1998.

#### ITEM N°16 Hormigón H-8 para Alcantarillas

Estas tareas comprenden el dosaje, elaboración, colocación y recepción, de los volúmenes de hormigón clase H-8 que se utilicen en la confección de alcantarillas.

Para la presente especificación rige lo establecido en la Sección H.II HORMIGONES DE CEMENTO PORTLAND PARA OBRAS DE ARTE, del Pliego de Especificaciones Técnicas Generales, DNV, Edición 1998.

#### ITEM N°17 Limpieza de Terreno

Para la presente especificación rige lo indicado en el punto B.I” DESBOSQUE, DESTRONQUE Y LIMPIEZA DE TERRENO” del Pliego de Especificaciones Técnicas Generales de la DNV, edición 1998., dejando anulado el artículo B.I.4.” FORMA DE PAGO”.

Respecto de la unidad de medida y forma de pago, se plantean las siguientes modificaciones:

La unidad de medida es la hectárea (Ha), y quedan contemplados dentro de esta unidad de medida los insumos, materiales, las herramientas, equipos y mano de obra para efectuar las tareas aquí descriptas.

Este ítem se pagará por hectárea (Ha), al precio unitario establecido en el contrato, siendo este precio compensación total por todo lo antes mencionado.

#### ITEM N°18 Relleno de Canteros e Isletas

Para la presente especificación rige lo establecido en la sección B - IV – RECUBRIMIENTO CON SUELO SELECCIONADO, del Pliego de Especificaciones Técnicas Generales, DNV, Edición 1998, dejando anulado los artículos B.IV 5.2 y B.IV 7.

Esta tarea comprende la ejecución de los rellenos de isletas y canteros según lo indicado en la planimetría general de la obra.

El presente ítem se medirá en metros cuadrados (m<sup>2</sup>) de suelo colocado en su posición definitiva y en su estado de compactación final, en los anchos, longitudes y espesores dados en los planos o establecidos por la Inspección de obra. La unidad de medida contemplará la provisión, carga, transporte, descarga, distribución y compactación del suelo seleccionado; el perfilado y conformación de la superficie del recubrimiento; el agua regada para la compactación; y toda otra tarea necesaria para completar la construcción del trabajo de la forma especificada.

## ITEM N°19 Retiro de Baranda Metálica de Defensa

### 1. DESCRIPCIÓN

Este ítem contempla el retiro de las defensas metálicas indicadas en los planos de detalle o las que sean necesarias para la correcta ejecución del proyecto ejecutivo, previa aprobación de la inspección de obra.

Dentro de estas tareas están comprendidas, las señalizaciones de obras y/o desvíos necesarios, el retiro de los postes, el relleno de la zona donde se localizan los mismos, el traslado al obrador y toda otra operación que sea necesaria para realizar de manera segura y efectiva el presente trabajo.

Los materiales provenientes del retiro de las defensas metálicas quedaran en guarda del contratista, excepto en aquellos casos en que el COMITENTE resuelva retenerlos y/o reutilizarlos.

El material de relleno deberá ser de similar característica en cuanto a sus características físicas y grado de compactación al existente en la zona.

### 2. MEDICIÓN Y FORMA DE PAGO

El Retiro de Defensas Metálicas se medirá y pagará por metro lineal (m), al precio unitario establecido en el contrato, y contempla la remoción, retiro y traslado a los lugares fijados por la inspección de obra, mano de obra, equipos, herramientas y cualquier otro trabajo adicional necesario para dejar correctamente ejecutado este ítem de acuerdo a esta especificación y las órdenes que al respecto imparta la Inspección de obra.

## ITEM N°20 Reubicación de Estructuras

Este ítem contempla el retiro y reubicación de todas las estructuras existentes que interfieran con el proyecto ejecutivo de la obra, según lo indicado por los planos de detalle y/o la inspección de obra.

Este ítem se medirá y pagará por unidad (Un), al precio unitario establecido en el contrato, siendo este precio compensación total por el retiro, carga, transporte y la reubicación de la estructura en los lugares indicados.

## ITEM N°21 Riego de Curado con Emulsión Asfáltica Tipo CRR

### 1. DESCRIPCIÓN

Se define como riego de curado a la aplicación de una emulsión asfáltica sobre una capa tratada con un aglomerante hidráulico, de modo de formar una película continua y uniforme, con el objeto de impermeabilizar la superficie y evitar la evaporación de agua, necesaria para el correcto fraguado.

Estas tareas comprenden la ejecución del riego de curado de acuerdo a lo indicado en los perfiles tipo y en el resto de la documentación de la Obra.

Para la presente especificación rige lo indicado en el Pliego de Especificaciones Técnicas Generales para Riegos de Liga con Emulsiones Asfálticas de la DNV, edición 2017. las que quedan modificadas con lo siguiente:

El apartado 4.2.1. Emulsión asfáltica convencional queda anulado y reemplazado por el siguiente, de igual denominación:

#### 4.2.1. Emulsión asfáltica convencional

Se empleará para esta aplicación una emulsión asfáltica del tipo CRR-1, de la Norma IRAM 6691.

El segundo párrafo del apartado 5.1.1. Dotación del riego de curado queda anulado y reemplazado por el siguiente:

La dotación del riego de curado no puede ser inferior a trescientos gramos por metro cuadrado (300 gr/m<sup>2</sup>) de ligante asfáltico residual.

## 2. MEDICIÓN

La ejecución de los riegos considerados en el presente documento se mide en metros cuadrados (m<sup>2</sup>) ejecutados. Los valores surgen del producto entre la longitud de cada capa regada, por el ancho establecido para la misma.

Al área resultante se le debe aplicar, si los hubiese, los descuentos por penalidades y bonos adicionales; estos son acumulativos.

## 3. FORMA DE PAGO

El proceso de distribución del riego de liga se paga por metro cuadrado (m<sup>2</sup>) de superficie terminada, medida en la forma establecida en el *Punto 2. Medición*, a los precios unitarios de contrato para los ítems respectivos.

Estos precios son compensación total por las siguientes tareas:

- Barrido, soplado y humectación de la superficie a recubrir.
- La provisión y distribución del riego de curado correspondiente.
- La provisión, carga, transporte, descarga y acopio de los agregados de cobertura.
- La provisión, carga, transporte, descarga y acopio de las emulsiones asfálticas.
- Los procesos involucrados en la carga, transporte, descarga y distribución de las emulsiones asfálticas.
- Los procesos involucrados en la carga, transporte, descarga, distribución y compactación de los agregados de cobertura.



- Las posibles correcciones de los defectos constructivos.
- La señalización y conservación de los desvíos durante la ejecución de los trabajos.
- Todo otro trabajo, mano de obra, equipo o material necesario para la correcta ejecución y conservación del ítem según lo especificado.

No se abonarán los sobreanchos ni aumentos de las dotaciones respecto de las especificadas.

#### ITEM N°22 Riego de Liga con Emulsión Asfáltica CRR

Se define como riego de liga a la aplicación de una emulsión asfáltica sobre una capa asfáltica o una capa granular imprimada, previo a la colocación sobre ésta de una capa asfáltica o tratamiento asfáltico. Esto se realiza con el objetivo de mejorar la adherencia entre las capas ligadas elaboradas con asfalto convencional.

Estas tareas comprenden la ejecución de riego de liga de acuerdo a lo indicado en los perfiles tipo y en el resto de la documentación de la Obra.

Para la presente especificación rige lo indicado en el Pliego de Especificaciones Técnicas Generales para Riegos de Liga con Emulsiones Asfálticas de la DNV, edición 2017, con las siguientes complementariedades:

El apartado 4.1.1 EMULSIÓN ASFÁLTICA CONVENCIONAL queda anulado y reemplazado por lo siguiente:

La emulsión asfáltica a emplear debe ser del tipo CRR-1 y se debe encuadrar dentro de la Norma IRAM 6691.

#### ITEM N°23 Riego de Liga con Emulsión Asfáltica CRRm

Se define como riego de liga a la aplicación de una emulsión asfáltica sobre una capa asfáltica o una capa granular imprimada, previo a la colocación sobre ésta de una capa asfáltica o tratamiento asfáltico. Esto se realiza con el objetivo de mejorar la adherencia entre las capas ligadas elaboradas con asfalto modificado.

Estas tareas comprenden la ejecución de riego de liga de acuerdo a lo indicado en los perfiles tipo y en el resto de la documentación de la Obra.

Para la presente especificación rige lo indicado en el Pliego de Especificaciones Técnicas Generales para Riegos de Liga con Emulsiones Asfálticas de la DNV, edición 2017, con las siguientes complementariedades:

El apartado 4.1.2 EMULSIÓN ASFÁLTICA MODIFICADA queda anulado y reemplazado por lo siguiente:

La emulsión asfáltica a emplear debe ser del tipo CRR-1m y se debe encuadrar dentro de la Norma IRAM 6698.

## ITEM N°24 Señalización Vertical Lateral

Para la presente especificación rige lo establecido en el Manual de Señalamiento Vertical de la dirección nacional de vialidad, Edición 2017.

El presente ítem se medirá en metros cuadrados (m<sup>2</sup>) de señal colocada y aprobada.

## ITEM N°25 Sistema de Iluminación por Led

Para el presente ítems aplica lo indicado en el “*Pliego de Especificaciones Técnicas Particulares para Iluminación edición 2017 de la DNV*”

### 1. MARCO DE APLICACIÓN

La información que se suministra es la básica para la confección de los Proyectos de Iluminación a realizar por la Contratista. La Contratista deberá presentar, obligatoriamente y dar conformidad al proyecto de iluminación de las Vías y/o Intersecciones y/o Intercambiadores y/o travesías indicadas en los planos y/o croquis (si formaran parte de la documentación licitatoria) y/o en la Memoria Descriptiva, con los correspondientes cómputos y presupuestos, de acuerdo a las planimetrías y especificaciones que forman parte de la presente documentación.

Previo al inicio de obra, se deberá presentar un proyecto de factibilidad de la misma con luminotecnica, cálculos eléctricos, cálculos de estabilidad y deformación de columnas, etc.

La ejecución y puesta en funcionamiento de este sistema de iluminación estará a cargo del Contratista y deberá cumplir en un todo de acuerdo con las disposiciones del presente pliego y demás referencias consignadas en los planos y todo otro requerimiento de carácter general que le sea de aplicación.

Se deja establecido que la rotura y reposición de pavimentos y veredas que sean necesarias efectuar para construir las obras previstas en este rubro, no recibirán pago directo estando su costo incluido en los restantes ítems del rubro.

Los proyectos deberán contar con la aprobación de los entes proveedores de energía antes de ser presentados para su aprobación.

Los conductores deben ser de primeras marcas y certificados bajo norma IRAM NM247-3, y laboratorio de ensayos por cada bobina.

Los materiales a utilizar serán de primeras marcas.

### 2. MEDICIÓN Y FORMA DE PAGO

El proyecto y construcción integral de la iluminación, será medido y pagado por unidad de luminaria (Un.) al precio unitario del contrato para el ítem:

- “Sistema de Iluminación por Led”

Este precio será compensación total por la ejecución de los sub-ítems que componen la presente especificación, mano de obra, equipos y herramientas necesarias para la carga, transporte y descarga de las columnas,

autorizaciones y trámites ante la Empresa Provincial de la Energía, obras complementarias para el tendido eléctrico de provisión de energía y todo otro gasto necesario para la correcta ejecución de la tarea y el funcionamiento integral de la obra para el ítem de iluminación.

## ITEM N°26 Subbase Suelo Cal

### 1. DESCRIPCIÓN

El título C.V.2.1. Suelo queda reemplazado por lo siguiente:

Los suelos para este trabajo serán suelo natural o de préstamo, según disponibilidad y deberán ser aprobados por la Supervisión. Deberán estar libres de raíces, matas de pasto u otras materias extrañas putrescibles.

Los suelos finos a utilizar, deberán ser preparados previamente. Se eliminarán las materias extrañas y todos los trozos de piedra que retenga el tamiz de 1"; luego se pulverizará el suelo hasta que cumpla las siguientes condiciones de granulometría:

PASA TAMIZ	%
1 " (25.4 mm)	100
N°4 no menos de	60

El título C.V.3. Composición de la Mezcla queda complementado con lo siguiente:

El contenido de cal a incorporar al suelo será como mínimo del 3% de cal útil vial (C.U.V.), referido al peso unitario seco del suelo.

La resistencia a la compresión simple que deberá alcanzar la mezcla, será como mínimo 9kg/cm<sup>2</sup>.

### 2. MEDICIÓN Y PAGO

El presente trabajo se medirá en metro cubico (m<sup>3</sup>) de subbase de suelo cal ejecutada.

Dentro de esta unidad de medida quedan contempladas, la provisión de materiales, suelos, agregado pétreos, cal, agua, etc., además del transporte, compactación, equipos, herramientas, mano de obra, y todo otro elemento y equipo necesarios para la correcta ejecución de la subbase de suelo cal.

## ITEM N°27 Subrasante Mejorada

### 1. DESCRIPCIÓN

Para el presente ítem rige lo establecido en la sección B.VII. "PREPARACIÓN DE LA SUBRASANTE" del P.E.T.G. de la D.N.V. - Ed.1998, dejando anulado el apartado B. VII 4 "Medición y forma de pago".

Cuando el material de subrasante no cumpla las exigencias establecidas en el Proyecto Ejecutivo a presentar, deberá ser totalmente excavado en el espesor que corresponda y reemplazado por suelo apto o bien tratado con cal. En ese caso, valdrá además lo establecido en la Sección C.VII "Suelo Tratado con cal" del Pliego de Especificaciones Técnicas Generales de la D.N.V. (Ed. 1.998).

## **2. MEDICIÓN Y PAGO**

El presente trabajo se medirá en metro cubico ( $m^3$ ) de subrasante mejorada.

Dentro de esta unidad de medida quedan contempladas, la provisión de materiales, suelos, cal, agua, etc., además del transporte, compactación, equipos, herramientas, mano de obra, y todo otro elemento y equipo necesarios para la correcta ejecución de la preparación de la subrasante.

### ITEM N°28 Terraplén con Compactación Especial

#### **1. DESCRIPCIÓN**

Para el presente ítem rige lo establecido en la Sección B.III. "Terraplenes" y la Sección B.V. "Compactación especial" del P.E.T.G. de la D.N.V. - Ed.1998, que se completa con lo siguiente:

#### **2. MEDICIÓN Y PAGO**

El presente trabajo se medirá en metros cúbicos ( $m^3$ ) de suelo compactado y colocado.

Este ítem se medirá y pagará por metro cúbico ( $m^3$ ), al precio unitario establecido en el contrato, siendo este precio compensación total por la provisión de materiales, transporte, compactación, equipos, herramientas, mano de obra, y todo otro elemento y equipo necesarios para la correcta ejecución del terraplén.

### ITEM N°29 Cartel de Obra

#### **1. DESCRIPCIÓN**

El Contratista deberá proveer y colocar al menos dos (2) carteles de identificación de la obra que se realiza.

El formato será de 600 cm x 400 cm. Se ejecuta con lona BLACKOUT MATE impresa en alta resolución con tintas Látex resistente rayos UV, apta para exteriores y tensada a bastidor metálico de tubo de sección cuadrada galvanizado con refuerzos secundarios.

La lona impresa envuelve los cantos del bastidor y se sujeta a su estructura por el dorso de manera que quede perfectamente tensada, lisa y uniforme.

La Inspección de Obra indicará los colores y textos a consignar en los mismos.

El costo de materiales, provisión, colocación incluida la estructura, conservación y todo otro gasto originado por éste estará a cargo exclusivo del Contratista.

Los carteles “Espacio obreros trabajando” y “Camino en construcción — Espacio — Desvío” tendrán los colores utilizados para la señalización vertical y en base a láminas reflectantes, material empleado para dicha señalización.

El Contratista procederá de acuerdo con las instrucciones que al respecto imparta la Inspección de Obra para que los carteles citados cumplan con las condiciones establecidas precedentemente.

Los aspectos de seguridad que se derivan del emplazamiento quedan bajo exclusiva responsabilidad del Contratista.

## **2. MEDICIÓN Y FORMA DE PAGO**

Esta tarea no recibirá pago directo alguno, estando su costo incluido en los demás ítems del contrato.



Corredores Viales  
Sociedad Anónima

**Hoja Adicional de Firmas  
Informe Gráfico**

**Número:**

**Referencia:** Tramo VI Ramas de Acceso Distribuidor Wilde RN N°9 Km 298.50\_PETP.v1

---

El documento fue importado por el sistema GEDO con un total de 27 pagina/s.

Digitally signed by GDE Corredores Viales SA  
DN: cn=GDE Corredores Viales SA, c=AR, o=Corredores Viales SA, ou=Subgerencia de Tecnologia  
de la Informacion, serialNumber=CUIT 30715804812  
Date: 2022.05.24 18:43:06 -03'00'

Digitally signed by GDE Corredores Viales SA  
DN: cn=GDE Corredores Viales SA, c=AR, o=Corredores  
Viales SA, ou=Subgerencia de Tecnologia de la  
Informacion, serialNumber=CUIT 30715804812  
Date: 2022.05.24 18:43:07 -03'00'

# TRAMO VI

**OBRA:**

**Ramas de Acceso e Iluminación  
DISTRIBUIDOR WILDE RN N°9 Km 298,50**

**ROSARIO**

**PROVINCIA DE SANTA FE**

**AÑO 2022**

# GESTIÓN AMBIENTAL

## Contenido

1. GENERALIDADES.....	3
2. Reforestación.....	3
3. Legislación Ambiental.....	4
4. Capacitación Ambiental.....	5
5. Control de la Contaminación.....	5
6. Protección del Patrimonio Natural.....	7
7. Conservación de las Áreas Naturales Protegidas (ANP).....	10
8. Protección del Patrimonio Cultural (Antropológico y Social).....	11
9. Protección del Paisaje.....	12
10. Relaciones con la Comunidad.....	13
11. Manejo Ambiental de Obradores y Campamentos.....	14
12. Manejo Ambiental de Equipos, Herramientas y Transporte.....	15
13. Extracción de Materiales, Yacimientos, Canteras y Préstamos.....	15
14. Demoliciones Varias.....	16
15. Explosiones y Voladuras.....	17
16. Caminos Auxiliares, Estacionamientos y Desvíos.....	17
17. Planta Asfálticas (Producciones de Materiales) y Plantas Fijas de Mezcla.....	18
18. Gestión Integral Inclusiva de Residuos.....	19
19. Obras de Arte.....	20
20. Manejo Ambiental de Zona de Caminos, Recubrimientos de Taludes y Banquinas.....	20
21. Contingencias.....	21
22. Restauración Ambiental.....	21
23. Seguimiento del PMAc.....	22
24. Monitoreo Ambiental.....	22
25. Salud Ocupacional y Riesgo de Trabajo.....	23
26. Pasivos Ambientales.....	24
27. Bibliotecas.....	25



## 1. GENERALIDADES

Como norma general rige lo establecido en el Manual de Evaluación y Gestión Ambiental de Obras Viales II (MEGA II) – Versión 2007.

Toda Obra vial necesita realizar una serie de procedimientos y cumplir con diferentes estudios y evaluaciones para poder operar (dependiendo del tamaño de la obra).

El procedimiento para obtener la Evaluación de Impacto Ambiental consiste en la presentación de una declaración jurada donde se manifiesta si la obra afectará o no al ambiente. Luego se presentará un Estudio de Impacto Ambiental (Esla) a la Corredores Viales donde se describirá de manera detallada las actividades a desarrollar, la identificación de los impactos en el ambiente y las medidas de mitigación correspondientes. Posteriormente se realizará una EIA por la Autoridad competente donde incluye como requisito fundamental y obligatorio la participación ciudadana ya sea mediante audiencia pública o distintas consultas.

Una vez evaluado todo lo anterior presentado si está aprobado se le otorga a la obra la Declaración de Impacto Ambiental (DIA) donde le permitirá funcionar.

Los Planes de Manejo Ambiental forman parte del estudio de impacto ambiental, todos los trabajos enunciados en estos ítems como en los que pudieran agregarse deberán ser finalizados conforme a su fin, cumpliendo con las buenas prácticas ambientales para evitar y o reducir los impactos negativos que puedan ocasionar las obras viales proyectadas (en sus distintas fases) en asentamientos urbanos, en la flora, fauna, paisaje, patrimonio cultural y natural del lugar.

## 2. Reforestación

### 2.1 DESCRIPCIÓN

Este trabajo consiste en la reposición de los ejemplares extraídos de la traza. Se considera que por cada ejemplar arbóreo que se extraiga de la zona de camino se tienen que reponer tres. Las especies que se van a utilizar para la reforestación preferentemente tienen que ser nativas. (cabe resaltar que la selección de estas va a depender de las condiciones ambientales y de las zonas geográficas donde se quiera reforestar).

### 2.2 CONSIDERACIONES SOBRE LOS TRABAJOS

La Dirección Nacional de Vialidad (DNV) redactó un anexo el VII, que se denomina “Bases para la Gestión Ambiental Vial” donde están las especificaciones técnicas particulares para un Ejemplo Modelo de Proyecto de Reforestación Compensatoria, que se deberá cumplir con el mismo a la hora de realizar los trabajos pertinentes. El mismo hace hincapié en la Presentación de un Proyecto Ejecutivo de Forestación Compensatoria a la supervisión y la designación de un profesional forestal donde se tiene que cumplir una serie de criterios de reforestación que se encuentran descriptos en el anexo, así como también:

- la provisión y plantación de especies arbóreas (Tamaño del árbol más de 2 años), Forma y estado del árbol, Época de provisión (mayo), Lugar de entrega (sujeta a lo que disponga la supervisión) Plantación.
- Especificaciones para realizar y conservar la plantación (estimados fines de mayo fines de agosto)

- Periodicidad del riego (depende de las lluvias, temperatura, especies y topografía de los lugares)
- Hoyos de Plantación (profundidad mínima de implantación será de 40 cm)
- Nivel de Plantación-verticalidad
- Tutorado (se tiene que disponer de un tutor por cada ejemplar se recomienda una altura mínima de 1.50 m, pero dependerá de la especie).
- Riego inicial (riego de asiento, de acuerdo con el lugar donde se va a reforestar es la cantidad)
- Mantenimiento (comprende las tareas de riego, control de insectos y plagas, extracción de malezas, verificación del tutorado, remoción del terreno y en caso de ser necesario renovación de los ejemplares).

## 2.3 EQUIPO

Todos los elementos del equipo que se utilicen para realizar estas tareas serán previamente aprobados por la Supervisión, debiendo ser conservados en condiciones satisfactorias hasta finalizadas las obras.

## 3. Legislación Ambiental

### 3.1 DESCRIPCIÓN

El contratista deberá cumplir con la normativa ambiental de acuerdo con las jurisdicciones a las cual aplique. Deberá obtener los permisos y autorizaciones ambientales para su correcto funcionamiento, por lo que es necesario mantener establecer contacto con los mandatarios locales de cada jurisdicción que sea el caso.

### 3.2 CONSIDERACIONES SOBRE LOS TRABAJOS

En el MEGA II (2007) en el apartado 4.2.1, hay un listado de los permisos y autorizaciones ambientales que suelen solicitar:

- Declaración de Impacto Ambiental (DIA)
- Permiso de liberación de traza
- Permiso de captación de agua sea subterránea o superficial
- Autorización de materiales de desbosque y destronque
- Permiso de Localización de campamento
- Guías que autoricen la extracción de maderas
- Autorización de Residuos Sólidos
- Autorización de Efluentes Líquidos
- Permiso de Almacenamiento, Transporte y Disposición de Residuos Peligrosos
- Autorización de la construcción luego de hallazgos relacionados con el patrimonio cultural (incluye arqueológicos)
- Permiso para reparación de vías

Así mismo hay otra serie de permisos autorizaciones y estudios que varía según la provincia y localidad donde se esté realizando la obra y pueden solicitar:

- Licencia de Emisiones Gaseosas a la Atmósferas (LEGA)
- Declaración Jurada de Efluentes Gaseosos

- Habilitación de los tanques de combustibles que se disponga
- Habilitación de los tanques de hidrocarburos en caso de poseer planta asfáltica
- Certificado de Productor Minero
- Estudios de Impacto Ambiental (Esla) de Yacimientos y del proyecto

Los organismos ambientales en cada provincia difieren, por lo que se mencionó anteriormente puede estar sujeto a modificaciones según lo que establezca el organismo competente de su provincia, municipio o ciudad.

## 4. Capacitación Ambiental

### 4.1 DESCRIPCIÓN

Es necesario que el contratista brinde capacitaciones referidas a las temáticas ambientales al personal que tiene a cargo.

### 4.2 CONSIDERACIONES SOBRE LOS TRABAJOS

La metodología de las capacitaciones está definida en el MEGA II (2007) en el apartado 4.2.2, donde especifica que se deberá capacitar al personal, concientizar en torno al cumplimiento de las normativas y reglamentaciones ambientales. A su vez se solicita que se elabore un programa de capacitación ambiental para todo su personal e incluye todos los subcontratistas. La inducción al personal debe ser dada una vez que se incorpore un empleado nuevo y recién ahí podrá comenzar sus labores. Toda la Metodología, el programa de capacitación, materiales a impartir, tema, fecha de la capacitación con su correspondiente carga horaria deberá ser presentada a la supervisión para evaluación y en caso de ser satisfactoria para su posterior ejecución.

Tienen que estar actualizadas las inducciones, capacitaciones y llevar un registro de las mismas tanto de manera digital como física con la firma del responsable ambiental.

## 5. Control de la Contaminación

### 5.1 DESCRIPCIÓN

En el MEGA II (2007) en el apartado 4.2.3 se establecen las medidas adecuadas para el control de la contaminación del Agua, Aire, Ruido y Vibraciones y Suelo.

### 5.2 CONSIDERACIONES SOBRE LOS TRABAJOS

#### 5.2.1 Contaminación del Agua

En este apartado se establece que el contratista deberá adoptar las medidas necesarias para evitar y minimizar la contaminación de recursos hídricos (como ríos, lagunas, embalses, arroyos) durante la construcción de la obra. Para ello se le solicita a el contratista lo siguiente:

- Antes de comenzar la obra se deberá presentar un informe sobre la calidad y contaminación de los cuerpos y cursos de agua según el área de influencia directa del proyecto (AIDP).

- Propuesta de evaluación de la calidad del agua (en caso de que haya acuerdo de monitoreo)
- Los cuerpos y cursos de agua al finalizar el proyecto tienen que presentar las mismas condiciones que al principio.
- No se podrá realizar tareas de limpieza de vehículos en los cuerpos y cursos de agua por ningún motivo.
- Deberá evitarse el escurrimiento de efluentes, aguas de lavado, o enjuagues de hormigoneras, aguas residuales a cursos y cuerpos de agua.
- Si existe algún tipo de derrame se deberá tomar las medidas necesarias para interceptar los mismos.
- No se verterán contaminantes químicos en cursos y cuerpos de agua se deberá darle el tratamiento correspondiente según la legislación vigente.
- Se tendrán en cuenta las medidas de precaución y o corrección de que ningún tipo de residuos peligroso tenga destino final los cuerpos y cursos de agua (ya sea temporales o permanentes)
- El contratista tendrá que hacer un mantenimiento de los recursos hídricos por lo que se propone un monitoreo de estos.

### 5.2.2 Contaminación del Aire

En este apartado se establece que el contratista deberá adoptar las medidas necesarias para evitar y minimizar la contaminación de la calidad del aire durante la construcción y operación de la obra. Para ello se le solicita a la contratista que adopte medidas de mitigación sobre los focos emisores, los receptores y las condiciones de dispersión:

- La contratista y subcontratos deberán utilizar las mejores tecnologías para sus vehículos y maquinarias para reducir los niveles de emisiones de gases y material particulado.
- Deberán asegurar un mantenimiento adecuado de equipos, motores, plantas asfálticas, plantas de mezclas, de hormigón.
- Evitar la instalación de grandes equipos en áreas densamente pobladas (incluye centros de salud, escuelas y de gran actividad comercial).
- La contratista y subcontratos deberá evitar la “nube de polvo” por lo que tendrá que regar con agua en la frecuencia y el caudal que sea necesario según la zona.
- Las tolvas de los camiones que circulen con materiales deberán estar protegidas con pantallas contra el polvo (carga y descarga de camiones en fase de construcción) y los camiones que transporten áridos deberán llevar su carga tapada con lonas o plásticos para evitar la fuga de estos sin excepción.
- Los equipos no se deberán alterar de ninguna forma
- Se minimizará el movimiento de suelos
- El contratista deberá cumplir con la legislación correspondiente en materia de contaminación atmosférica ley N° 20284.
- Deberá realizar el correcto mantenimiento de la calidad del aire en el área operativa y el entorno (desde inicio a fin de obra)
- Realizar un monitoreo de la calidad del aire (si la obra se realiza en proximidades de asentamientos poblacionales) e informarlo de manera periódica mediante informe. (localización, procedimiento y resultados).

### 5.2.3 Contaminación: Ruidos y Vibraciones

En este apartado se establece que la contratista deberá adoptar las medidas necesarias para evitar y minimizar los ruidos y las vibraciones durante la construcción y operación de la obra. Para ello se le solicita a el contratista que adopte medidas de mitigación:

- La contratista deberá colocar barreras acústicas o sónicas (en caso de estar próximo a asentamientos urbanos).
- Se deberá utilizar vehículos y equipamientos con la mejor tecnología con el fin de reducir los ruidos y vibraciones.
- Los trabajos se realizarán en una franja horaria de 6 am a 22.00 pm (para aquellos niveles de ruidos > a 65 decibeles).
- Realizar un Monitoreo Ambiental de Ruido y Vibraciones.

#### 5.2.4 Contaminación del Suelo

En este apartado se establece que el contratista deberá adoptar las medidas necesarias para evitar y minimizar la contaminación del suelo durante la construcción y operación de la obra. Para ello se le solicita a el contratista que adopte medidas:

- El contratista deberá promover el mantenimiento del recurso suelo
- Deberá evitar el proceso de desarrollo erosivo del suelo
- Evitar y/o minimizar la contaminación del suelo especialmente la causada por la inadecuada disposición de residuos sólidos y líquidos (en obradores, depósitos de materiales, depósito de maquinarias, plantas asfálticas, plantas de hormigón y toda instalación que pudiera afectar al recurso suelo).
- Deberá realizar un Monitoreo Ambiental de la calidad del suelo
- En caso de deterioro del recurso se deberá a proceder a la restauración (lo solicita la supervisión y evalúa el mismo, en caso de ser aprobado luego de implementarlo se tendrán que presentar los resultados por parte de la contratista).

### 5.3 EQUIPO

Los equipos y las maquinarias con la cual se operen en la traza de la ruta y o en los obradores/campamentos deberá estar en adecuadas condiciones.

## 6. Protección del Patrimonio Natural

### 6.1 DESCRIPCIÓN

En el MEGA II (2007) en el apartado 4.2.4 se establecen las medidas adecuadas para la protección de la fauna silvestre, flora y vegetación, la protección del agua y del suelo.

### 6.2 CONSIDERACIONES SOBRE LOS TRABAJOS

#### 6.2.1 Protección de la Fauna Silvestre

En este apartado se establece que la contratista deberá adoptar las medidas necesarias para la protección de la Fauna Silvestre durante la construcción de la obra. Para ello se le solicita a el contratista lo siguiente:

- Adecuar la señalización vial sobre la eventual presencia de animales silvestres (varía la señalización del animal según las distintas zonas).
- Deberán existir pasos de fauna
- Definir los límites de velocidad considerando la presencia de la fauna silvestre
- Evitar la canalización de cuerpos y cursos de agua (de ser posible) evitando reducción de las funciones de los humedales y la relación con la fauna silvestre.
- Está expresamente prohibido la caza de animales silvestres al personal de la obra en las zonas aledañas a la obra, campamento, así como también el intercambio de estos.
- Se deberá respetar la legislación correspondiente
- Se prohíbe al personal de la obra la pesca en ríos, arroyos, embalses con redes y uso de explosivos. (Solamente se autoriza la pesca para autoconsumo de acuerdo con las reglamentaciones vigente, con anzuelo y previa autorización de la supervisión).
- Se prohíbe al personal de obra la realización de fogatas para cocción de alimentos o de cualquier índole aledaños a la zona de campamento.
- Se deberá controlar los animales domésticos en las obras
- Realización de un monitorio animal para conocer la tasa de animales fallecidos en zona de camino y rutas, así como si es posible causa de muerte. (con el fin de evitar más pérdidas).
- Realizar inventario con los animales fallecidos
- Implementar un sistema de pasa faunas en caso de abundancia de fauna silvestre.

#### 6.2.2 Protección de la Flora y de la Vegetación

En este apartado se establece que la contratista deberá adoptar las medidas necesarias para la protección de la Flora y de la Vegetación durante la construcción de la obra. Para ello se le solicita a el contratista lo siguiente:

- Se deberá mantener al máximo posible la integridad de la cobertura, composición y estratificación de especies de la vegetación natural.
- La remoción de la vegetación y zona de camino deberá ser mínima una vez asegurada las condiciones de seguridad vial y de circulación.
- El contratista deberá evitar daños en la vegetación y en los suelos (tanto en las zonas de camino como fuera de las mismas).
- Los árboles que se talen tienen que estar adecuadamente orientados (para que caigan en la zona de camino)
- Está prohibido apoyar elementos sobre el tronco, colocar alambres, sogas, clavos en los árboles
- Está prohibido manipular sustancias peligrosas, combustibles en la zona de las raíces
- Deberán cumplir con la legislación correspondiente Ley N° 13.276/48 y otros Decretos, leyes provinciales y resoluciones que sean pertinentes.
- Las especies para reforestar de “borde” deberán ser nativas y ser seleccionadas de acuerdo con la ecorregión a la cual se encuentre la obra.

#### 6.2.3 Protección del Agua

En este apartado se establece que la contratista deberá adoptar las medidas necesarias para la protección del Agua durante la construcción de la obra. Para ello se le solicita a el contratista lo siguiente:

- Cumplir con la legislación correspondiente de acuerdo con las normativas ambientales que dicte cada provincia donde esté la obra (campamento) para la captación y el uso del agua.
- Obtener los permisos necesarios de captación y el uso del agua por la autoridad competente de cada provincia.
- Se deberá informar a la supervisión, previo a los inicios de los trabajos, los permisos gestionados ante las distintas autoridades de aplicación con la ubicación de los lugares donde se extraerán los mismos (planos).
- Se prohíbe la extracción y descarga de agua en lugares que no esté avalado por la supervisión
- El contratista deberá evitar que la captación de agua disminuya de manera significativa para riego, como también para el consumo de ganado, la vida silvestre, los ecosistemas y las Áreas Naturales protegidas (ANP).
- Evitar la captación de agua en lugares que hay conflictos
- Evitar que la captación de agua que está destinado para la construcción generen cambios en los niveles freáticos.
- Evitar cuando se construya puentes como así también las obras de arte que afecten sus regímenes hidrológicos.
- Utilizar materiales de relleno considerados como limpios alrededor de los cursos de agua (cantos rodados, y los debidamente autorizado por la supervisión).
- Mantener sin alterar la cobertura y estructura de la vegetación como una franja de amortiguación
- Se deberá revisar frecuentemente los drenes (que atraviesan las banquetas) y darles un mantenimiento.
- Construir drenes de paso en caso de que la construcción de un terraplén intercepte una corriente de infiltración.
- Las cunetas deberán respetar el escurrimiento natural cuando se construyan
- Evitar o minimizar la canalización de cuerpos y cursos de agua (arroyos, quebradas, bañados y demás).
- Evitar el incremento de transporte de sedimentos (producto de la explotación de yacimientos y de las canteras) sobre las cuencas.

#### 6.2.4 Protección del Suelo

En este apartado se establece que la contratista deberá adoptar las medidas necesarias para la protección del Suelo durante la construcción de la obra. Para ello se le solicita a el contratista lo siguiente:

- Evitar la erosión y protección de la zona de camino y adyacencias (producto de la construcción)
- Controlar, minimizar los procesos de transporte, depositación y sedimentación de materiales
- Deberá inspeccionar los dispositivos de control de la erosión para verificar las deficiencias luego de cada lluvia.
- La supervisión le puede exigir que deje de trabajar en otras áreas para rectificar las deficiencias
- Deberá elaborar e implementar las medidas correctivas de revegetalización de la zona de camino
- Deberá elaborar e implementar las medidas correctivas y preventivas para evitar que los derrames de residuos afecten a la calidad del suelo.
- Evitar extraer suelos con potencial uso agrícola, así como las áreas de vegetación silvestre (considerar los niveles de sensibilidad establecidos en el anexo V del MEGA II (2007).

- No se permite bajo ningún punto dejar al descubierto material de destape, acumularlo, fuera de la zona de camino.
- Se deberá reutilizar el suelo orgánico, producto de la remoción de una zona de préstamo, para restauraciones futuras.
- Se evitarán las zonas de desmonte
- Para prevenir la erosión de los taludes el contratista deberá implantar vegetación. En caso de no ser posible se aplicarán técnicas de retención (zanjas, taludes escalonados, muros de contención entre otros).
- Intensificar las medidas de prevención en suelos arenosos
- La revegetación de taludes será con plantas herbáceas autóctonas cuando la pendiente sea fuerte caso contrario se utilizarán arbustos.

### **6.3 EQUIPO**

Los equipos y las maquinarias con la cual se operen en la traza de la ruta y o en los obradores/campamentos deberá estar en adecuadas condiciones.

## **7. Conservación de las Áreas Naturales Protegidas (ANP)**

### **7.1 DESCRIPCIÓN**

En el MEGA II (2007) en el apartado 4.2.5 se establecen las medidas adecuadas para la Conservación de las Áreas Naturales Protegidas (ANP).

### **7.2 CONSIDERACIONES SOBRE LOS TRABAJOS**

En el caso de que la obra vial de la contratista intercepte o sea adyacente a un ANP ya sea de jurisdicción nacional, provincial o municipal, de dominio público o privado, o otros sitios considerados de interés como Ramsar o los que mencione UNESCO se deberán intensificar las medidas de protección, prevención y restauración de la naturaleza que a continuación se mencionan:

- Debe aplicar este programa a la protección de las ANP (en todas las categorías de conservación).
- Identificar dentro de las ANP los sitios donde estén los hábitats de mayor importancia
- Identificar las funciones ecológicas que los hábitats desempeñan
- Identificar el grado de amenaza existente
- Identificar las prioridades de conservación
- Determinar la zonificación existente
- Cumplir con las especificaciones generales en cuanto a la contaminación (aire, agua, suelo, ruido y vibraciones), y la protección de la fauna silvestre, flora y vegetación, así también como la protección del recurso agua y suelo.
- Cumplir con la normativa vigente en cuanto a las ANP
- Evitar la modificación del suelo (en lo posible)
- Implementar medidas de restauración de los ambientes que han sido afectados en los bordes de la ruta y alrededores a brevedad en caso de que la traza de la obra vial atraviese un ANP o área de importancia para su conservación.



## 8. Protección del Patrimonio Cultural (Antropológico y Social)

### 8.1 DESCRIPCIÓN

En el MEGA II (2007) en el apartado 4.2.6 se establecen las medidas adecuadas para la protección del Patrimonio Cultural: Arqueológico, Paleontológico, Minerales de interés científico y Antropológico social.

### 8.2 CONSIDERACIONES SOBRE LOS TRABAJOS

#### 8.2.1 Protección del Patrimonio Cultural: Arqueológico, Paleontológico, Minerales de interés científico

El contratista deberá tomar todas las medidas que a continuación se mencionan para realizar una adecuada gestión ambiental de todas las actividades realizadas por personas, maquinarias, equipos que potencialmente puedan ocasionar de forma directa o indirectamente un deterioro del patrimonio:

- En caso de hallazgo el contratista deberá avisar a las autoridades responsables según lo indica la ley Nacional N°25.743 denominada “Protección del Patrimonio Arqueológico y Paleontológico” donde la empresa le informará sobre el plan de obra y las tareas pertinentes.
- Queda prohibida la explotación de yacimientos de materiales para la construcción en proximidades de yacimientos arqueológicos, paleontológicos o de otra índole.
- Si se está trabajando ya se explotando yacimientos, removiendo suelo u otro tipo de actividad y se encuentra con algún tipo de hallazgo automáticamente se debe suspender de manera transitoria los trabajos en el sitio del hallazgo.
- Se deberá colocar un vallado perimetral para delimitar la zona de hallazgo y disponer personal para la custodia de los mismo.
- Se dará aviso inmediatamente a la Supervisión la cual se encargará de comunicar a la autoridad Provincial en Material de Patrimonio Cultural.
- El material descubierto será propiedad del Estado según la normativa o la autoridad competente.
- Excavación de Salvamento (en casos excepcionales en que sea imposible modificar la traza vial)
- Para más información consultar anexo VI del MEGA II (2007).

#### 8.2.2 Protección del Patrimonio Antropológico y social

El contratista deberá tomar todas las medidas que a continuación se mencionan para realizar una adecuada gestión ambiental de todas las actividades realizadas por personas, maquinarias, equipos que potencialmente puedan ocasionar de forma directa o indirectamente un deterioro del patrimonio antropológico y social:

- Evitar intrusiones sobre recursos productivos, sitios sagrados, cementerios de pueblos originarios entre otros.
- El contratista deberá conocer la valoración cultural y apego colectivo a dicha zona en caso de que exista una superposición significativa de la obra y un territorio considerado como originario. (Consultar con el Estudio de Impacto Ambiental realizado y ver los impactos que causa, de acuerdo con ello establecer contacto con la supervisión para analizar una forma eficiente de comunicación con la comunidad en cuestión).
- Se deberá promover el empleo de mano de obra local de la zona

- Se deberá evitar el cierre y/o cortes de rutas en proximidad con las fiestas populares de cada provincia y ciudad para evitar entorpecer la circulación del tránsito. (Es necesario que se conozcan las mismas).
- Relocalización de monolitos, cruces, lápidas: Se deberá localizar los mismos, se procede a sacar fotografías, avisar al área ambiental, proceder a la búsqueda de datos para localizar algún familiar de la persona fallecida y hacerle llegar una nota donde establezca que debido a la construcción de la autopista/ruta/doble carril el monolito, cruz deberá ser relocalizado en tal lugar. Se necesita la firma de la persona, se le entrega nota de la copia y una vez firmado recién ahí se procede a la relocalización del mismo.
- En los Informes de Avances Trimestrales Tienen que estar las notas.
- Se tiene que llevar un inventario de las cruces, monolitos, lápidas, “santuarios” del gauchito gil o de otra procedencia preferentemente mediante una tabla donde indique: tipo de hallazgo, ubicación, descripción del hallazgo, fecha, hora y foto. A continuación, se visualiza una planilla modelo:

Registro de hallazgo religioso y/o cultural									
	Tipo de hallazgo (X)		UBICACIÓN			DESCRIPCIÓN DEL HALLAZGO	FECHA	HORA	FOTO
	Religioso	cultural	Ruta	Progresiva	Ascendente/Descendente				
1									
2									
3									
4									
5									

- Las obras que se realicen se llevaran con el mayor respeto hacia la dignidad, derechos humanos de las personas.

## 9. Protección del Paisaje

### 9.1 DESCRIPCIÓN

En el MEGA II (2007) en el apartado 4.2.7 se establecen las medidas adecuadas para la minimización de los impactos estéticos del paisaje.

### 9.2 CONSIDERACIONES SOBRE LOS TRABAJOS

Las medidas a adoptar por la contratista son las siguientes:

- Garantizar la seguridad del usuario
- Ajustarse a las estructuras de ingeniería que se presentan
- Enmarcar y resaltar las distintas unidades del paisaje que chocan
- Emplear especies nativas de porte similar a las fisonomías dominantes

- Reducir la afectación de la herencia cultural o arquitectónica (en caso de ser posible)
- Reducir la afectación el patrón y estructura del paisaje (en caso de ser posible)
- Minimizar el corte de la vegetación (manteniendo la continuidad de los estratos dominantes) dejar como mínimo 10 metros libres del borde de la calzada.

### **9.3 EQUIPO**

Los equipos y las maquinarias con la cual se operen en la traza de la ruta y o en los obradores/campamentos deberá estar en adecuadas condiciones para realizar las tareas de paisajismo correspondientes.

## **10. Relaciones con la Comunidad**

### **10.1 DESCRIPCIÓN**

En el MEGA II (2007) en el apartado 4.2.8 se establecen las medidas adecuadas para el tema de relaciones con la comunidad. Se refiere en especial a tres subtemas: comunicación social, el riesgo y vulnerabilidad social, así también como las actividades productivas.

### **10.2 CONSIDERACIONES SOBRE LOS TRABAJOS**

#### **10.2.1 Comunicación Social**

En este apartado el contratista deberá:

- Informar en un lenguaje claro y accesible a cada una de las comunidades locales y los pobladores que estén en la zona del tramo de obra y alrededores: acerca de los alcances, objetivos y duración de la obra a llevar a cabo.
- El contratista y los subcontratistas (si los hay) deberán respetar las pautas culturales de los asentamientos urbanos de la zona.
- Deberá implementar medidas de ordenamiento, señalización y delimitación de las distintas actividades y uso de los espacios.
- Deberá implementar medidas de difusión y comunicación preventiva (reducir a la población de los riesgos).

#### **10.2.2 Riesgo y Vulnerabilidad Social**

En este apartado el contratista deberá:

- Conocer los espacios de mayor vulnerabilidad social (de acuerdo con los resultados el Estudio de Impacto Ambiental, Esla).
- Implementar las Medidas de Mitigación (MM)
- Deberá implementar medidas de ordenamiento, señalización y delimitación de las distintas actividades y uso de los espacios.
- Deberá implementar medidas de difusión y comunicación preventiva (reducir a la población de los riesgos).

### 10.2.3 Actividades Productivas

En este apartado el contratista deberá:

- Identificar y localizar las actividades económicas, las cadenas de producción, transporte, comercialización, su distribución temporal y espacial de las obras viales.
- Deberá implementar las medidas necesarias para compatibilizar el ordenamiento y señalización de las diferentes actividades y su del espacio originadas por la obra vial.

## 11. Manejo Ambiental de Obradores y Campamentos

### 11.1 DESCRIPCIÓN

En el MEGA II (2007) en el apartado 4.2.9 se establecen las medidas adecuadas para el manejo ambiental de obradores y campamentos.

### 11.2 CONSIDERACIONES SOBRE LOS TRABAJOS

El contratista deberá:

- Realizar una evaluación de las posibles alternativas locales de ubicación del sitio considerando los aspectos para reducir el mínimo las alteraciones del medio y su fundamentación de elección.
- Previo a que se instale el campamento se deberá presentar a supervisión un croquis detallado donde indique: el nombre del campamento, ubicación, distancia, sus partes, la superficie, accesos, planos y demás detalles que se contemplan en el apartado 4.2.9.1 del MEGA II (2007).
- Deberá brindar información de las distancias a zonas pobladas y cursos de agua
- Confeccionar un registro fotográfico de la situación previa a la obra del lugar que sería elegido para el futuro obrador.
- Se requerirá el permiso de no objeción municipal del predio (radio 10 km de zona urbana)
- Incluir los permisos sectoriales y/o municipales que se requieran
- El diseño de campamento será en plano de planta
- En cuanto a la vegetación será rústica, que se adapte al entorno, que no requieran grande mantenimiento.
- En todos los casos la localización deberá acordarse con la supervisión
- Se evitará en la construcción de campamentos realizar cortes de terrenos, rellenos y remoción vegetal.
- El campamento no se establecerá aguas arriba de las fuentes de las ciudades
- No se depositarán los residuos en los cursos y cuerpos de agua
- No se depositarán los residuos en bosques y en la vegetación en general
- Está prohibido verter aguas negras en cursos y cuerpos de agua
- Adecuado mantenimiento del obrador
- Controlar las plagas de manera que la forma de control no afecte al medio circundante
- Contar con extintores de incendios y personal idóneo
- Para más información consultar MEGA II (2007) 4.2.9

## 12. Manejo Ambiental de Equipos, Herramientas y Transporte

### 12.1 DESCRIPCIÓN

En el MEGA II (2007) en el apartado 4.2.10 se establecen las medidas adecuadas para el manejo ambiental de Equipos, herramientas y transporte.

### 12.2 CONSIDERACIONES SOBRE LOS TRABAJOS

El contratista deberá tomar las siguientes medidas:

- Los Equipos, herramientas y transportes deberán estar en buen estado mecánico (reduciendo las emisiones atmosféricas).
- El estado de los silenciadores de los motores deberá ser óptimo para evitar un exceso de ruido
- Evitar las pérdidas de combustibles o lubricantes (que pueden afectar el suelo y cursos de agua)
- Deberá hacer un mantenimiento periódico de las maquinarias, equipos y transportes
- Está prohibido lavar los equipos, herramientas, maquinarias de transporte en los cursos y cuerpos de agua.
- Cumplir con la legislación correspondiente, entre ellas la Resolución 96/94 y 58/94 (estipula los valores límites de emisiones de humo, el Decreto 875/94, y sus modificatorias. Y demás legislación nacional, provincial o municipal.
- Evitar la contaminación de suelo por el cambio de aceite (correspondiente a categoría Y8 de desechos peligrosos: “Desechos de aceites minerales”)
- Disponer tambores para el almacenamiento del aceite, previamente rotulado y en recinto adecuado y estar registrado como generador de residuos peligrosos no industriales (según cual fuera la autoridad competente en cada provincia).

### 12.3 EQUIPO

Los equipos y las maquinarias con la cual se operen en la traza de la ruta y o en los obradores/campamentos deberá estar en adecuadas condiciones.

## 13. Extracción de Materiales, Yacimientos, Canteras y Préstamos

### 13.1 DESCRIPCIÓN

En el MEGA II (2007) en el apartado 4.2.12 se establecen las medidas adecuadas para el manejo ambiental de extracción de materiales, yacimientos, canteras y préstamos.

### 13.2 CONSIDERACIONES SOBRE LOS TRABAJOS

El contratista deberá tomar las siguientes medidas:

- Cumplir con la legislación correspondiente sea Nacional, Provincial y Municipal
- Cuando el material no provenga de canteras comerciales, deberá obtener y presentar ante la supervisión la autorización de la localización y explotación del yacimiento según sea el municipio donde esté.

- Las zonas seleccionadas para extracción del suelo corren por parte del contratista considerando los 500 m de la zona de camino, previa autorización por parte de la supervisión considerando la mejor alternativa propuesta.
- Deberá presentar un esquema básico del proyecto de obra de posicionamiento, localización de las canteras, plan de explotación y posterior recuperación del sitio y reforestación en especial con especies nativas de cada zona para aprobación por parte de la supervisión.
- Se prohíbe las explotaciones de yacimientos próximos a yacimientos arqueológicos y paleontológicos o etnográficos.
- Deben estar ubicados los yacimientos (las zonas de explotación) a una distancia mayor de 1 km de las ciudades, pueblos y asentamientos urbanos.
- No se puede extraer material de playas marítimas, fluviales así también como de lecho de río quedan prohibidas.
- Si la cantera es de áridos y es de un tercero, deberá obtener la Declaración de Impacto Ambiental (DIA) y presentarlo a la supervisión.
- Utilizar suelos de tipo IV a VII que son de bajo valor edafológico
- Privilegiar la topografía natural en los cortes de taludes
- Colocación de cartelería de seguridad y ambiental en el yacimiento
- Colocación de cartel identificador del yacimiento con el número de productor minero o como denominen en las distintas provincias con los datos pertinentes.
- Adecuado Manejo de los Residuos que se generen en el lugar
- Cumplir con las Buenas Prácticas Mineras
- Cumplir con la legislación en materia de agua (factibilidad hidráulica y permisos relacionados de acuerdo con la normativa de cada provincia).
- Llevar un control de los camiones que entran y salen (volumen, día, persona transportista)

### **13.3 EQUIPO**

Mantener en condiciones lo equipos y maquinarias de trabajo para los yacimientos, importante que las tolvas tengas lona o plástico protector para evitar voladuras en la etapa de explotación y un adecuado mantenimiento de los caminos (riego).

## **14. Demoliciones Varias**

### **14.1 DESCRIPCIÓN**

En el MEGA II (2007) en el apartado 4.2.14 se establecen las medidas adecuadas para el manejo de demoliciones varias.

### **14.2 CONSIDERACIONES SOBRE LOS TRABAJOS**

El contratista deberá cumplir con las siguientes medidas:

- Identificar y cumplir con los requerimientos de legislaciones ambientales a nivel nacional, provincial y municipal considerando la zona donde se estén ejecutando las obras.

- Tener al día los permisos de obra por parte de la autoridad local
- Informar la manera y el tiempo en que se van a llevar a cabo las demoliciones (disminuir el riesgo local).
- Retirar de la zona de camino los restos de materiales producto de las demoliciones (es una obligación)
- Si se encuentra algún Hallazgo de interés Arqueológico/Paleontológico se deberán parar las tareas
- Los materiales sobrantes de las demoliciones no se depositarán en cuerpos ni cursos de agua ni dejarlo al aire libre.
- Deberá acordar con el Supervisor el lugar de depósito de los restos de materiales de demolición fuera de la zona de camino.
- En cuanto a las escombreras: -la ubicación debe ser aprobada previamente por la supervisión
  - No podrá ubicarse a menos de 500 m de cualquier vivienda
  - Se debe evitar la localización de las mismas que genere impacto visual.
  - Tomar medidas para evitar riesgo de desplazamiento
  - No generar impacto visual, ni permitan el desplazamiento ni anegamiento
  - Señales informativas del manejo del lugar
  - Se prohíbe la entrada a toda persona ajena
  - Se deberá contar con un registro donde indiquen los residuos que ingresan, volumen, tipo, origen, fecha de ingreso.
  - Si se realiza en terreno privado (contar con la autorización notarial).
  - Se deberá descartar áreas susceptibles a inundaciones
  - Contar con una red vial para el ingreso a la escombrera
  - Las dimensiones de la escombrera deberán ser de acuerdo con el volumen de residuos a depositar
  - Se prohíbe la quema de desechos
  - Indicar cartelería “zona expuesta a hundimientos”
  - Realizar un seguimiento del área de relleno
  - Plan de rehabilitación (aprobado por la autoridad competente).
  - Se deberá mantener los cierres hasta los 5 años finalizados la escombrera.

## 15. Explosiones y Voladuras

### 15.1 DESCRIPCIÓN

El uso de explosivos deberá realizarlo un experto según lo establece el MEGA II (2007) en el apartado 4.2.15, que está bajo la responsabilidad del contratista, para evitar daños en personas y al ambiente. Así mismo se impide que se hagan voladuras que se consideran innecesarias que causarían problemas ambientales en el futuro.

### 15.2 CONSIDERACIONES SOBRE LOS TRABAJOS

De ser necesario el uso de explosivos el contratista deberá presentar un plan de usos de explosivos a la Autoridad Provincial en caso de que tenga injerencia en ANP y fauna silvestre. Si la misma la aprueba se deberá presentar a la supervisión.

## 16. Caminos Auxiliares, Estacionamientos y Desvíos

### 16.1 DESCRIPCIÓN

En el MEGA II (2007) en el apartado 4.2.16 se establecen las medidas adecuadas para el manejo ambiental de Caminos Auxiliares, Estacionamientos y Desvíos.

## **16.2 CONSIDERACIONES SOBRE LOS TRABAJOS**

El contratista deberá adoptar las siguientes medidas:

- Cumplir con la normativa ambiental nacional, provincial y municipal correspondientes
- Respetar el ordenamiento territorial
- Previo al inicio de obra, presentación de los planos de caminos auxiliares, estacionamientos y desvíos a la supervisión.
- Informar a la comunidad sobre las nuevas condiciones de tránsito
- Se priorizará el tránsito por fuera de las áreas de mayor tránsito y densidad poblacional
- Realizar una Evaluación Expeditiva de Impacto Ambiental deberá presentarla a CVSA y a supervisión en caso de realizar caminos alternativos que no estaban contemplados en los planos iniciales.
- Correcta señalización y balizamiento tanto en horario nocturno y diurno a cargo de un técnico en seguridad & higiene
- Contener los elementos necesarios en caso de ser necesarios para auxiliar a los vehículos
- A medida que se vayan cambiando los frentes de obra y queden fuera de uso los caminos auxiliares, estacionamiento de maquinarias y desvíos, deberá escarificar sobrecompactados por el tránsito y por el sobre estacionamiento de equipos y recomponer la estructura vegetal con la capa superficial que se extrajo en un principio. (Hay excepciones que son pedidos municipales para otros usos).

## **17. Planta Asfálticas (Producciones de Materiales) y Plantas Fijas de Mezcla**

### **17.1 DESCRIPCIÓN**

En el MEGA II (2007) en el apartado 4.2.17 se establecen las medidas adecuadas para las Plantas Asfálticas sea de producciones de materiales y Plantas fijas de mezcla.

### **17.2 CONSIDERACIONES SOBRE LOS TRABAJOS**

El contratista deberá cumplir con las siguientes medidas:

- Identificar y cumplir con los requerimientos de la legislación ambiental a nivel nacional, provincial y municipal correspondientes (considerando las emisiones, ruidos, residuos de los equipos, así como el correcto funcionamiento y el lugar de ubicación de las plantas).
- Presentar a la supervisión las distintas alternativas de localización de las plantas
- Utilizar las mejores tecnologías con el fin de evitar la contaminación de los distintos factores ambientales principalmente del aire y ruido.
- Las plantas no se instalarán cerca de pueblos y asentamientos (distancia mínima de instalación 1 km)
- Las plantas se instalarán en lugares planos
- Para que la planta funcione tiene que autorizar la supervisión los planos, el circuito de entrada de vehículos y demás.
- Aplicar medidas de seguridad industrial en el manipuleo de combustibles



- No se permite la limpieza de accesorios en la zona de camino
- Utilizar colectores de polvo para controlar la contaminación del aire
- La limpieza de la planta tiene que hacerse según lo establezca el fabricante de esta
- Control de escape y estado de los vehículos de operación y utilizar sistemas de intersección de derrames (en el sector de playa).
- Se deberán utilizar suelos de capacidad de uso de IV a VII
- Si se quiere cambiar el uso del suelo se deberá pedir autorización al Comité Mixto de Agricultura dependiente de su zona.
- Toda información que solicite supervisión será brindada por parte del contratista

## 18. Gestión Integral Inclusiva de Residuos

Residuos Sólidos Urbanos y Residuos Peligrosos

### 18.1 DESCRIPCIÓN

En el MEGA II (2007) en el apartado 4.2.18 se establecen las medidas adecuadas para la Gestión Integral de Residuos (incluidos residuos sólidos urbanos y residuos peligrosos).

### 18.2 CONSIDERACIONES SOBRE LOS TRABAJOS

El contratista deberá cumplir con las siguientes medidas:

- Conocer y hacer cumplir toda la legislación nacional, provincial y/o municipal de residuos sólidos urbanos (RSU) como así también la de residuos peligrosos.
- Realizar acuerdos Municipales para la disposición, recolección y transporte de los residuos sólidos urbanos del obrador.
- Recolectar los residuos de la traza en tambores y disponerlos en los obradores más cercanos.
- Dependiendo la provincia se tendrá que inscribir la contratista como generador de residuos peligrosos, así como también presentar una declaración jurada.
- Disponer de los residuos peligrosos en tambores adecuados, rotulados y en recintos para su posterior transporte a empresa a habilitada para la misma la cual le envía manifiesto (sujeto a variante en cada provincia).
- Adoptar las medidas necesarias para evitar la contaminación de los diferentes factores ambientales como los cursos y cuerpos de agua, el suelo superficial y subterráneo, la vegetación, aire (producto de la quema de residuos) por el vuelvo de este tipo de residuos.
- Está Prohibida la quemar residuos
- Capacitar a los trabajadores de la contratista y a los de los subcontratos en la temática de Gestión Integral Inclusiva de Residuos.
- Colaborar con los pueblos/ciudades a la que pertenece el obrador en materia de residuos (ya sea donando el material reciclable) o colaborando con otra institución.

## 19. Obras de Arte

### 19.1 DESCRIPCIÓN

En el MEGA II (2007) en el apartado 4.2.19 se establecen las medidas adecuadas para el manejo ambiental de Obras de Artes (alcantarillas y puentes).

### 19.2 CONSIDERACIONES SOBRE LOS TRABAJOS

El contratista deberá cumplir con las siguientes medidas:

- Identificar y cumplir con los requerimientos de las legislaciones ambientales acordes al caso
- Obtener los permisos de obras de arte por parte de la Autoridad local correspondiente (en particular cuando se producen modificaciones hidráulicas como el cambio de la escorrentía, de los distintos usos que se le da al agua y a las funciones de los humedales).
- Las alcantarillas y los terraplenes se construirán en simultaneo (o en todo caso las alcantarillas en primer lugar) para evitar la interrupción natural del escurrimiento de la cuenca o que se produzcan procesos de erosión.
- Las alcantarillas se construirán en períodos donde la escorrentía es baja esto es en los meses de verano, (evitando conflictos con los caudales y deterioros de la calidad del agua).
- Limpieza de lagunas y arroyos causados por la operación de la construcción.
- Una vez finalizada la obra se deberá limpiar los cauces y se los devolverá a las condiciones originales.

### 19.3 EQUIPO

Los equipos y las maquinarias con la cual se operen en la traza de la ruta y o en los obradores/campamentos deberá estar en adecuadas condiciones.

## 20. Manejo Ambiental de Zona de Caminos, Recubrimientos de Taludes y Banquinas

### 20.1 DESCRIPCIÓN

En el MEGA II (2007) en el apartado 4.2.20 se establecen las medidas adecuadas para el tema de zona de caminos, recubrimientos de taludes y banquinas.

### 20.2 CONSIDERACIONES SOBRE LOS TRABAJOS

El contratista deberá cumplir con las siguientes medidas:

- Realizar un adecuado manejo ambiental de la zona de caminos
- Minimizar los impactos negativos de las actividades constructivas
- Minimizar los efectos no deseados por fuera de la zona de camino en relación con el paisaje, el ecosistema, la calidad del agua y el drenaje de la zona.
- Será responsable de los trabajos de revegetación, del cuidado, para las obras de restauración ambiental

- Será el responsable de la estabilización de taludes y banquetas
- Será el responsable del mantenimiento de las obras de drenaje, así como también de agua arriba y aguas debajo de las obras de arte.

## 21. Contingencias

### 21.1 DESCRIPCIÓN

En el MEGA II (2007) en el apartado 4.2.21 se establecen las medidas adecuadas para el tema de zona de contingencias.

### 21.2 CONSIDERACIONES SOBRE LOS TRABAJOS

El contratista deberá cumplir con las siguientes medidas:

- En el caso de que el contratista derrame, descargue de forma accidental material peligrosos a los recursos como el suelo, el agua. Deberá notificar inmediatamente a la supervisión y a todos los organismos jurisdiccionales correspondientes. (en el ANEXO IV del MEGA II está el listado de los organismos).
- El contratista deberá implementar con todas las medidas preventivas (tiene que contar con un plan de contingencias y kits antiderrames).
- Deberá señalizar correctamente el lugar para preservar la salud del personal
- El contratista será el único responsable de los accidentes o perjuicios que ocasionen
- Los que trabajen en la limpieza del derramen deberán ser provisto con la ropa de seguridad adecuada.

## 22. Restauración Ambiental

### 22.1 DESCRIPCIÓN

En el MEGA II (2007) en el apartado 4.2.22 se establecen las medidas adecuadas para el tema de restauración ambiental.

### 22.2 CONSIDERACIONES SOBRE LOS TRABAJOS

El contratista deberá cumplir con las siguientes medidas:

- Será responsable de retirar del obrador y campamento (una vez que finalice sus trabajos) todos los elementos que no tengan un posterior uso definido.
- Eliminar como, por ejemplo: chatarra, escombros, instalaciones, divisiones, cercos, maquinarias y equipos, rampas.
- Se deberán tomar las medidas de restauración de manera que el área del obrador/campamento quede en iguales o mejores condiciones de la que estaba antes. (nunca peor).
- Tiene que considerar aspectos a restaurar como: la presencia de basurales en la zona de camino, restos de desbosque y destronque, canteras que han sido abandonadas, taludes con riesgo de derrumbe y

proceso de erosión, campamentos contaminados en alguno de sus factores (suelo, agua), resto de asfalto no depositado.

- La supervisión de Obra será la encargada de aprobar las condiciones ambientales finales

## 23. Seguimiento del PMAc

### 23.1 DESCRIPCIÓN

El contratista deberá presentar a la supervisión los Informes de Avances Ambientales con una frecuencia trimestral donde se detallen los avances y/o inconvenientes de los distintos Planes de Manejo de la Construcción (PMAc).

### 23.2 CONSIDERACIONES SOBRE LOS TRABAJOS

Para ampliar la información revisar el MEGA II en el apartado 4.2.23.

## 24. Monitoreo Ambiental

Suelo, calidad del aire, agua, ruido y vibraciones, seguridad

### 24.1 DESCRIPCIÓN

El Monitoreo Ambiental se utiliza para verificar y calificar la modificación de parámetros ambientales

En el MEGA II (2007) en el apartado 4.2.24 se establecen las medidas adecuadas para el tema de Monitoreo Ambiental de los parámetros: suelo, calidad del agua, aire, ruido y vibraciones y seguridad.

### 24.2 CONSIDERACIONES SOBRE LOS TRABAJOS

- En el ANEXO XI del MEGA II (2007) Se indican las tareas básicas que deben integrar la lista de control para cada componente a monitorear.

#### 24.2.1 Calidad del agua

El contratista deberá adoptar las siguientes medidas para el monitoreo:

- Presentar la metodología del monitoreo de la calidad del agua (incluye los procedimientos de la toma de muestra del material, los ensayos físicos y químicos de laboratorio, el instrumental, los métodos analíticos a emplear, los formatos de los resultados, el responsable del laboratorio, considerando y presentando las certificaciones según lo exija cada jurisdicción).
- Las características y parámetros deberán ser aprobados por la supervisión
- Lo básico que tiene que monitorear son 10 parámetros entre ellos: PH, hidrocarburos totales, coliformes totales y conductividad. (Los parámetros restantes los definirá la supervisión).
- El monitoreo deberá realizarse por lo menos en 2 estaciones (aguas arriba y aguas debajo de las instalaciones contaminantes).
- El monitoreo deberá hacerse con un laboratorio que esté habilitado

#### 24.2.2 Calidad del aire

El contratista deberá adoptar las siguientes medidas para el monitoreo:

- Presentar la metodología del monitoreo del aire (incluye los procedimientos de la toma de muestra del material, los ensayos físicos y químicos de laboratorio, el instrumental, los métodos analíticos a emplear, los formatos de los resultados, el responsable del laboratorio, considerando y presentando las certificaciones según lo exija cada jurisdicción).
- Las características y parámetros deberán ser aprobados por la supervisión
- Lo básico que tiene que monitorear son 8 parámetros, se deberá analizar la concentración de polvos determinados y humos entre ellos: Partículas Suspendidas Totales (PST), Partículas Menores a 10 Micras (PM10), concentración de hidrocarburos aromáticos y totales. (Los parámetros restantes como, pero ejemplo compuesto nitrogenados, compuestos del azufre, Hidrocarburos Aromáticos Policíclicos (PAH) o benceno, Tolueno y Xileno (TBX) los definirá la supervisión).
- El monitoreo deberá realizarse por lo menos en 3 estaciones (una localizada a barlovento y dos a sotavento de las áreas potencialmente emisoras, debidamente justificada su elección).
- El monitoreo deberá hacerse con un laboratorio que esté habilitado

#### 24.2.3 Ruidos y Vibraciones

El contratista deberá adoptar las siguientes medidas para el monitoreo:

- Presentar la metodología del monitoreo del ruido y las vibraciones (incluye la identificación de los distintos puntos de muestreo, los parámetros y estándar de referencia).
- Cumplir con la legislación nacional, provincial o municipal en cuanto a los niveles de ruido y permitidos.

#### 24.2.4 Calidad del suelo

El contratista deberá adoptar las siguientes medidas para el monitoreo:

- Presentar la metodología del monitoreo del suelo (incluye los procedimientos de la toma de muestra del material, los ensayos físicos y químicos de laboratorio, el instrumental, los métodos analíticos a emplear, los formatos de los resultados, el responsable del laboratorio, considerando y presentando las certificaciones según lo exija cada jurisdicción).
- Se recomienda al inicio para monitorear dos parámetros: Hidrocarburos Totales y metales pesados
- El resto de los parámetros los define el Pliego de Especificaciones Técnicas Particulares
- Implementar procesos preventivos si la supervisión así lo exigiere
- Considerar la normativa relacionada con la temática de suelo y que implique contaminación: Ley de residuos peligrosos (24.051/92) en el anexo II donde está el apartado de Niveles de Guía de la calidad del suelo en la tabla n° 9, la ley 22428 “Ley de Fomento y Conservación del Suelo “con su Decreto Reglamentario N° 681/81 y toda normativa que aplique al caso se deberá considerar.

## 25. Salud Ocupacional y Riesgo de Trabajo

### 25.1 DESCRIPCIÓN

En el MEGA II (2007) en el apartado 4.2.25, se indica que el contratista deberá asegurar las mejores condiciones de alojamiento, nutrición, higiene, salud de sus trabajadores y de los subcontratistas por lo cual deberá hacerle entrega de los elementos de protección personal (EPP) y su uso obligatorio como cascos, guantes, zapatos de seguridad, fajas, elementos de protección auditiva, gafas y otros EPP donde las condiciones lo ameriten.

## **25.2 CONSIDERACIONES SOBRE LOS TRABAJOS**

Todos los procesos que estén involucrados en el proyecto deben cumplimentar con la normativa descripta a continuación.

- Ley 19.587/72 (Ley de Higiene y Seguridad en el Trabajo) y su Decreto Reglamentario 351/79.
- Ley 24.557/95 (Ley Riesgo del Trabajo) y su Decreto Reglamentario 170/96.
- Ley 24449/95 (Ley de Tránsito).
- Decreto 911/96 (Reglamento de Higiene y Seguridad para la Industria de la Construcción).
- Ley 21663/74 (Prevención y control de los Riesgos Profesionales Causados por las Sustancias o Agentes Cancerígenos).
- Decreto 1338/96.
- Resolución de la SRT 415/02.
- Resolución de la SRT 299/11.
- Resolución de la SRT 85/12.
- Resolución de la Secretaría de Energía 1102/04.
- Copia de la Nómina de Personal Expuesto a Agentes de Riesgo (Riesgos Físicos, Químicos y Biológicos)
- Presentación de Programa de Seguridad Aprobado por la ART Correspondiente.

Manual de Evaluación y Gestión Ambiental de Obras Viales II (MEGA II) – Versión 2007.

Asimismo, se debe respetar cualquier otra disposición establecida en el Pliego de Especificaciones Técnicas Particulares y toda Norma Nacional, Provincial y Municipal.

## **25.3 EQUIPO**

Todos los elementos del equipo serán previamente aprobados por la Supervisión, debiendo ser conservados en condiciones satisfactorias hasta finalizadas las obras.

## **26. Pasivos Ambientales**

### **26.1 DESCRIPCIÓN**

En caso de que durante la elaboración del Esla que corresponde a la etapa de proyecto se localice pasivos ambientales significativos, la consultora tiene que realizar un informe de los mismos. Así mismo la consultora deberá elaborar una especificación técnica particular para este caso.

### **26.2 CONSIDERACIONES SOBRE LOS TRABAJOS**

En el MEGA II (2007) en el apartado 4.2.26 se describen los requisitos que deberá tener la especificación técnica particular para el tratamiento y manejo de los pasivos ambientales que se hayan encontrado. Estará sujeto a la aprobación de la supervisión de la obra.

## 27. Bibliotecas

### 27.1 DESCRIPCIÓN

En todos los obradores/campamento que disponga la contratista deberá tener un lugar destinado como “Biblioteca Ambiental”.

### 27.2 CONSIDERACIONES SOBRE LOS TRABAJOS

Serán dos bibliotecas:

- Una virtual donde en sus dispositivos electrónicos cualquiera fuera (netbook, notebook, computadora de escritorio, pen drive, disco externo) almacenen la información ambiental.
- Una física, en carpetas y rotuladas adecuadamente que deberá contener a modo de referencia lo siguiente:

Estudios de Impactos Ambiental, Evaluación de Impacto Ambiental, Planes de Manejo Ambiental, Seguimiento de los Planes de Manejo Ambiental Auditorías, permisos y autorizaciones, planilla de capacitaciones, registro de atropellamiento de fauna, registro de patrimonio antropocéntrico: cruces y monolitos, registro de muestras ambientales, libro de quejas.

Si es posible en un mueble que contenga llave y que la disponga el personal ambiental donde tenga copia de cada una de la documentación presentada y que fuera de relevancia ambiental.



Corredores Viales  
Sociedad Anónima

**Hoja Adicional de Firmas  
Informe Gráfico**

**Número:**

**Referencia:** Tramo VI Ramas de Acceso Distribuidor Wilde RN N°9 Km 298.50\_G.A.v1

---

El documento fue importado por el sistema GEDO con un total de 25 pagina/s.

Digitally signed by GDE Corredores Viales SA  
DN: cn=GDE Corredores Viales SA, c=AR, o=Corredores Viales SA, ou=Subgerencia de Tecnologia  
de la Informacion, serialNumber=CUIT 30715804812  
Date: 2022.05.24 19:05:11 -03'00'

Digitally signed by GDE Corredores Viales SA  
DN: cn=GDE Corredores Viales SA, c=AR, o=Corredores  
Viales SA, ou=Subgerencia de Tecnologia de la  
Informacion, serialNumber=CUIT 30715804812  
Date: 2022.05.24 19:05:13 -03'00'



# CROQUIS DE UBICACIÓN

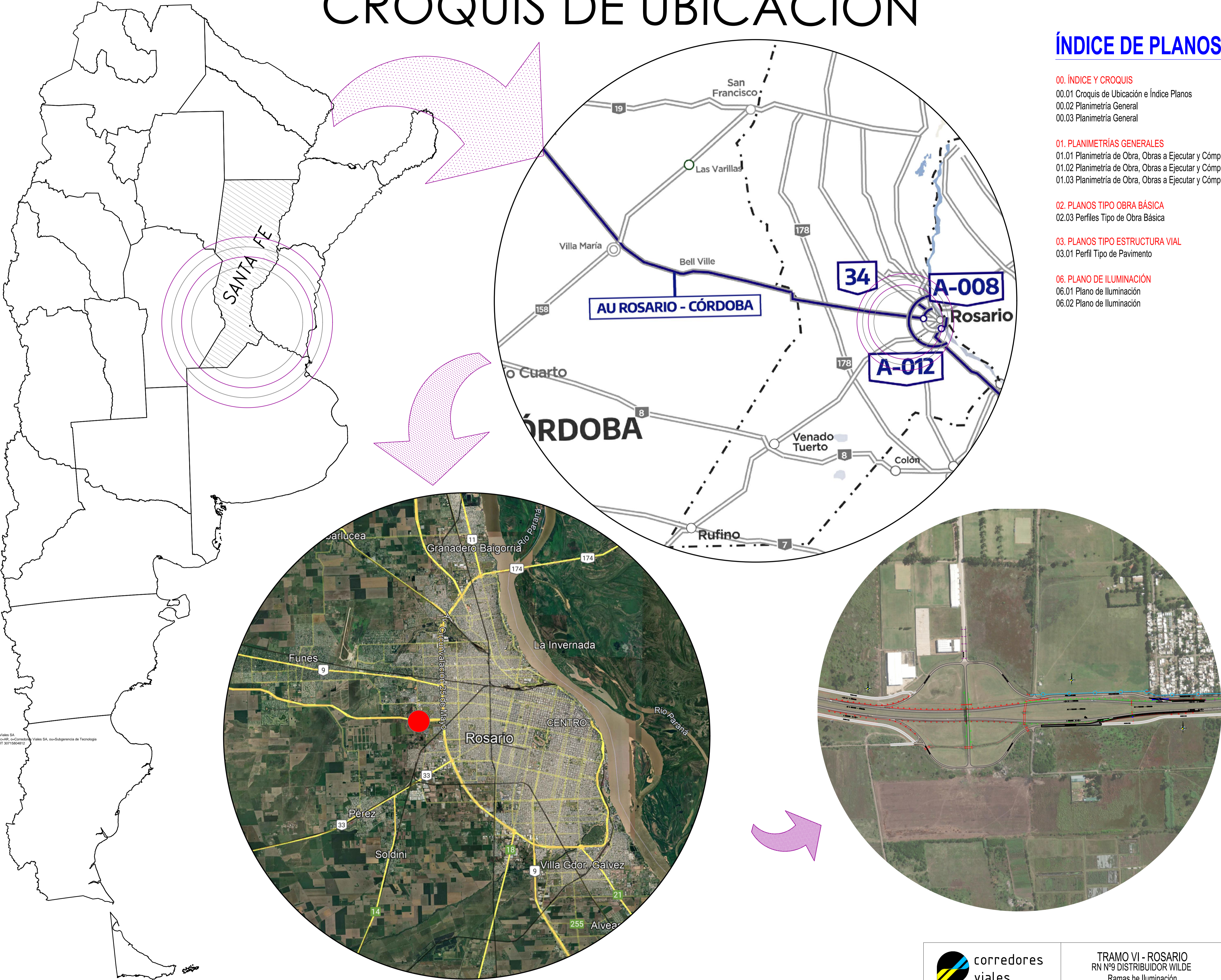

## ÍNDICE DE PLANOS

- 00. **ÍNDICE Y CROQUIS**
  - 00.01 Croquis de Ubicación e Índice Planos
  - 00.02 Planimetría General
  - 00.03 Planimetría General
  
- 01. **PLANIMETRÍAS GENERALES**
  - 01.01 Planimetría de Obra, Obras a Ejecutar y Cómputos
  - 01.02 Planimetría de Obra, Obras a Ejecutar y Cómputos
  - 01.03 Planimetría de Obra, Obras a Ejecutar y Cómputos
  
- 02. **PLANOS TIPO OBRA BÁSICA**
  - 02.03 Perfiles Tipo de Obra Básica
  
- 03. **PLANOS TIPO ESTRUCTURA VIAL**
  - 03.01 Perfil Tipo de Pavimento
  
- 06. **PLANO DE ILUMINACIÓN**
  - 06.01 Plano de Iluminación
  - 06.02 Plano de Iluminación

Digitally signed by GDE Corredores Viales SA  
 DN: cn=GDE Corredores Viales SA, ou=AR, c=Argentina  
 de la información: serial=11645597, email=11645597

Digitally signed by GDE Corredores Viales SA  
 DN: cn=GDE Corredores Viales SA, ou=AR, c=Argentina  
 de la información: serial=11645597, email=11645597



**TRAMO VI - ROSARIO**  
 RN N°9 DISTRIBUIDOR WILDE  
 Ramas de Iluminación

**UBICACIÓN**  
 Ubicación + Índice

CREACIÓN: Subgerencia de Obras
FECHA CREACIÓN: 18/02/2011
REVISIÓN: 0
FECHA REVISIÓN:
AUTORIZACIÓN:
FECHA AUTORIZACIÓN:
ESCALA: SE
LÁMINA: 00.01

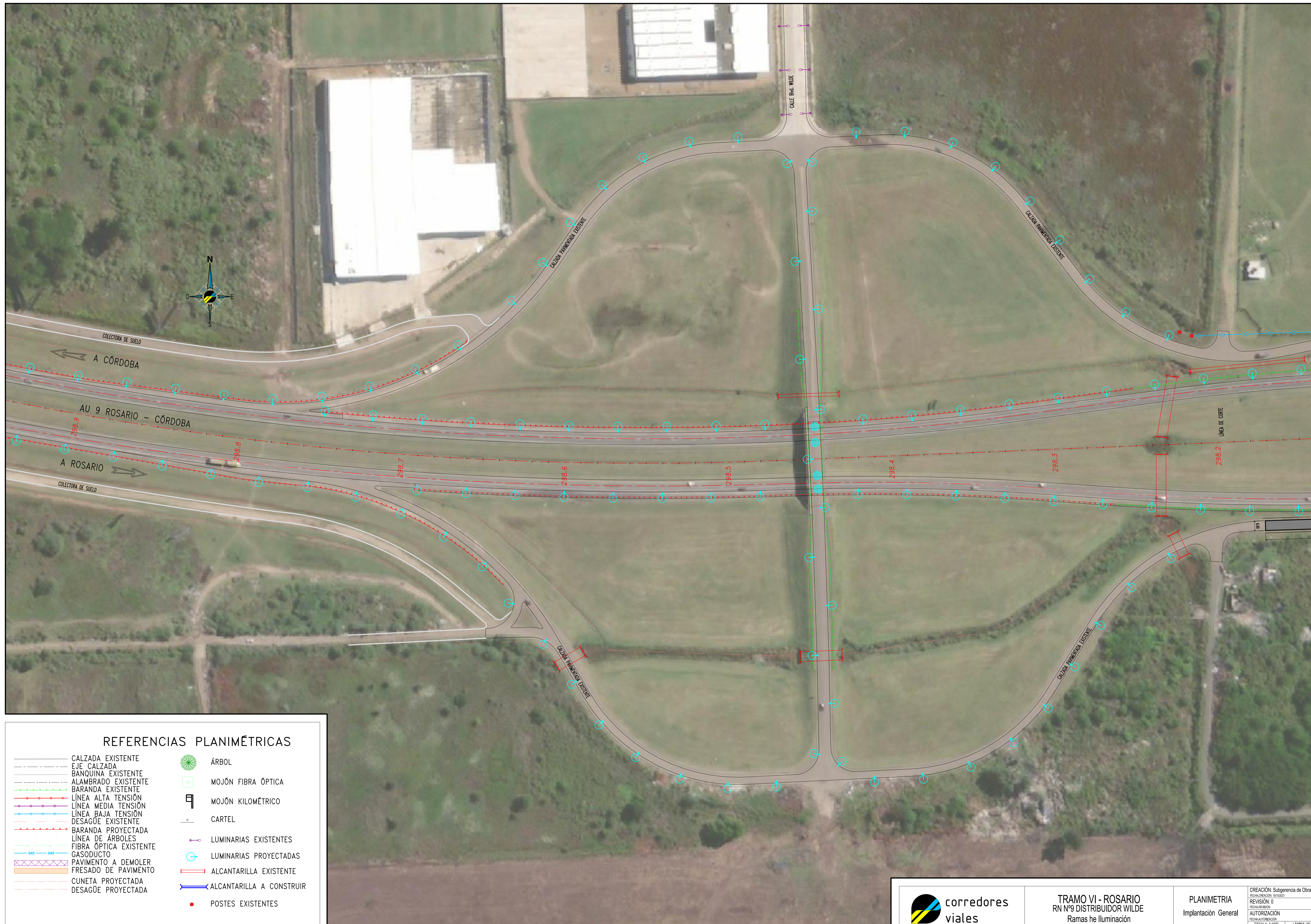

**REFERENCIAS PLANIMÉTRICAS**

- |  |                        |  |                          |
|--|------------------------|--|--------------------------|
|  | CALZADA EXISTENTE      |  | ÁRBOL                    |
|  | EJE CALZADA            |  | MOJÓN FIBRA ÓPTICA       |
|  | BANQUINA EXISTENTE     |  | MOJÓN KILOMÉTRICO        |
|  | ALAMBRADO EXISTENTE    |  | CARTEL                   |
|  | BARANDA EXISTENTE      |  | LUMINARIAS EXISTENTES    |
|  | LÍNEA ALTA TENSIÓN     |  | LUMINARIAS PROYECTADAS   |
|  | LÍNEA MEDIA TENSIÓN    |  | ALCANTARILLA EXISTENTE   |
|  | LÍNEA BAJA TENSIÓN     |  | ALCANTARILLA A CONSTRUIR |
|  | DESAGÜE EXISTENTE      |  | POSTES EXISTENTES        |
|  | BARANDA PROYECTADA     |  |                          |
|  | LÍNEA DE ÁRBOLES       |  |                          |
|  | FIBRA ÓPTICA EXISTENTE |  |                          |
|  | GASODUCTO              |  |                          |
|  | PAVIMENTO A DEMOLER    |  |                          |
|  | FRESADO DE PAVIMENTO   |  |                          |
|  | CUNETA PROYECTADA      |  |                          |
|  | DESAGÜE PROYECTADA     |  |                          |



**TRAMO VI - ROSARIO**  
 RN N°9 DISTRIBUIDOR WILDE  
 Ramas de Iluminación

**PLANIMETRIA**  
 Implantación General

CREACIÓN: Subgerencia de Obras
FECHA CREACIÓN: 18/02/2017
REVISIÓN: 0
FECHA REVISIÓN:
AUTORIZACIÓN:
FECHA AUTORIZACIÓN:
ESCALA: 1:1000
LÁMINA: 00.02

T.: V. 000001 Km 208 Ramas De Acc. E. B. A. Dos. 00.02. PLANOS.03.dwg



### REFERENCIAS PLANIMÉTRICAS

	CALZADA EXISTENTE		ÁRBOL
	EJE CALZADA		MOJÓN FIBRA ÓPTICA
	BANQUINA EXISTENTE		MOJÓN KILOMÉTRICO
	ALAMBRADO EXISTENTE		CARTEL
	BARANDA EXISTENTE		LUMINARIAS EXISTENTES
	LÍNEA ALTA TENSIÓN		LUMINARIAS PROYECTADAS
	LÍNEA MEDIA TENSIÓN		ALCANTARILLA EXISTENTE
	LÍNEA BAJA TENSIÓN		ALCANTARILLA A CONSTRUIR
	DESAGÜE EXISTENTE		POSTES EXISTENTES
	BARANDA PROYECTADA		
	LÍNEA DE ÁRBOLES		
	FIBRA ÓPTICA EXISTENTE		
	GASODUCTO		
	PAVIMENTO A DEMOLER		
	FRESADO DE PAVIMENTO		
	CUNETA PROYECTADA		
	DESAGÜE PROYECTADA		

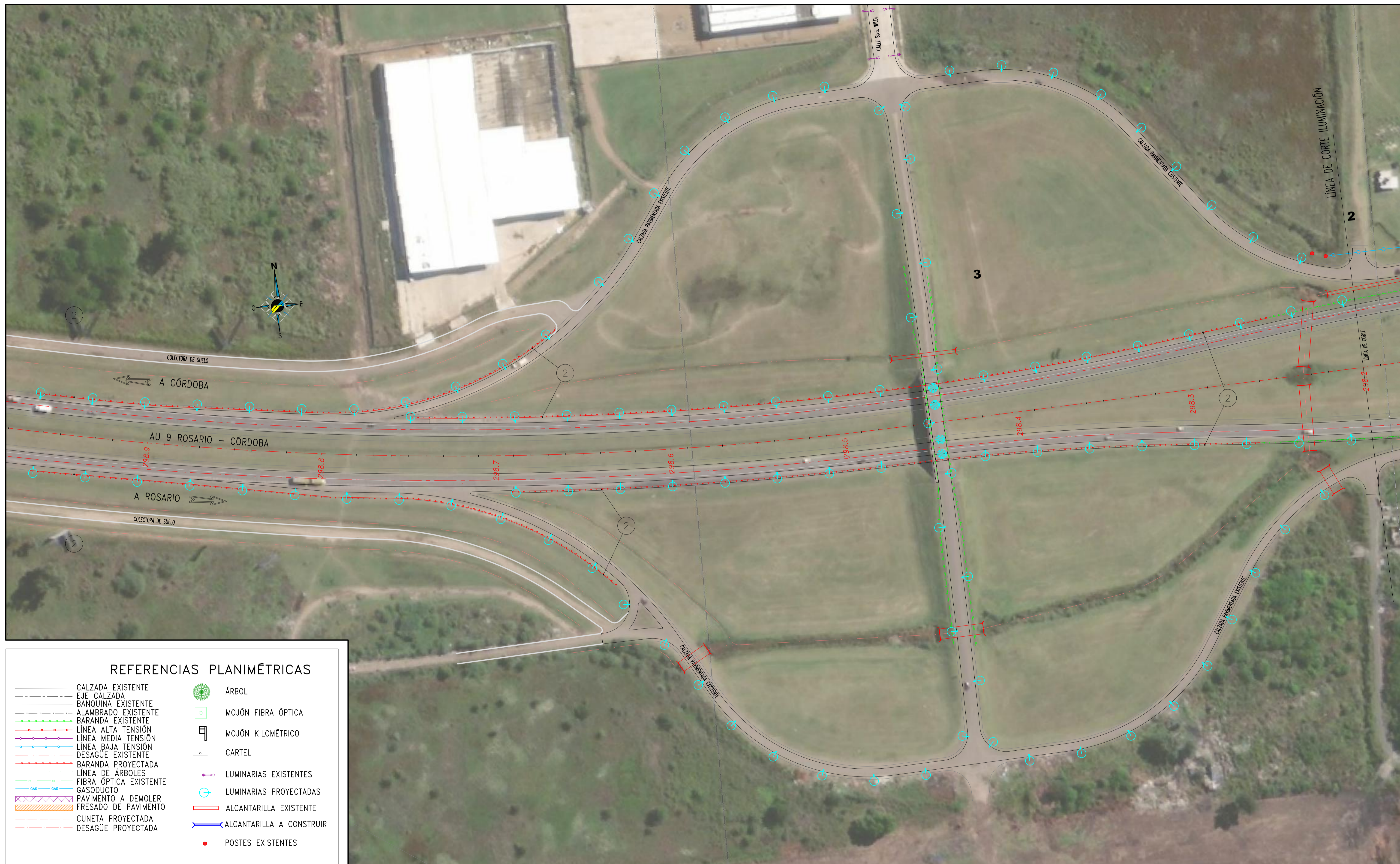

**REFERENCIAS PLANIMÉTRICAS**

- CALZADA EXISTENTE
- - - EJE CALZADA
- - - BANQUINA EXISTENTE
- - - ALAMBRADO EXISTENTE
- - - BARANDA EXISTENTE
- - - LÍNEA ALTA TENSIÓN
- - - LÍNEA MEDIA TENSIÓN
- - - LÍNEA BAJA TENSIÓN
- - - DESAGÜE EXISTENTE
- - - BARANDA PROYECTADA
- - - LÍNEA DE ÁRBOLES
- - - FIBRA ÓPTICA EXISTENTE
- - - GAS
- - - GASODUCTO
- - - PAVIMENTO A DEMOLER
- - - FRESADO DE PAVIMENTO
- - - CUNETA PROYECTADA
- - - DESAGÜE PROYECTADA
- ÁRBOL
- MOJÓN FIBRA ÓPTICA
- MOJÓN KILOMÉTRICO
- CARTEL
- LUMINARIAS EXISTENTES
- LUMINARIAS PROYECTADAS
- ALCANTARILLA EXISTENTE
- ALCANTARILLA A CONSTRUIR
- POSTES EXISTENTES

1	Columnas de 12,00m de altura con brazo simple de 2,50m para Luminarias LED. Nuevas a Colocar Total Lámina: ver lamina de iluminación.	2	Defensa metálica tipo "B" con postes metálicos pesados conformados en frío A Construir Total Lámina: 1592 m	3	Luminarias LED bajo puente. Nuevas a Colocar Total Lámina: 4 Un.	4		5		6	
7		8		9		10		11		12	
13		14		15		16		17		18	



1	Columnas de 12,00m de altura con brazo simple de 2,50m para Luminarias LED. Nuevas a Colocar Total Lámina: ver lamina de iluminación.	2	Colectora de Pavimento Flexible a Construir Según Perfil de OB y de Estructura Total Lámina: 1338,00 m2.	3	Alcantarilla S/ Plano 0-41211-1" en Rama de Entrada. Tipo "C" - $\alpha$ : 14° - c/Platea J: 53,00 m L: 2,00 m - H: 1,00 m Cd y Cd a definir en el PE	4	Defensa metálica tipo 'B' con postes metálicos pesados conformados en frío A Construir Total Lámina: 0 m	5	Cordón de H° A' s/Plano Tipo H-9121 Altura variable Tipo F, a construir Total Lámina: 41 m	6	
7		8		9		10		11		12	
13		14		15		16		17		18	

### REFERENCIAS PLANIMÉTRICAS

—	CALZADA EXISTENTE	🌳	ÁRBOL
- - -	EJE CALZADA	⊠	MOJÓN FIBRA ÓPTICA
—	BANQUINA EXISTENTE	🚧	MOJÓN KILOMÉTRICO
—	ALAMBRADO EXISTENTE	📏	CARTEL
—	BARANDA EXISTENTE	⚡	LUMINARIAS EXISTENTES
—	LÍNEA ALTA TENSIÓN	⚡	LUMINARIAS PROYECTADAS
—	LÍNEA MEDIA TENSIÓN	⚡	ALCANTARILLA EXISTENTE
—	LÍNEA BAJA TENSIÓN	⚡	ALCANTARILLA A CONSTRUIR
—	DESAGÜE EXISTENTE	●	POSTES EXISTENTES
—	BARANDA PROYECTADA		
—	LÍNEA DE ÁRBOLES		
—	FIBRA ÓPTICA EXISTENTE		
—	GASODUCTO		
—	GAS		
—	PAVIMENTO A DEMOLER		
—	FRESADO DE PAVIMENTO		
—	CUNETA PROYECTADA		
—	DESAGÜE PROYECTADA		



**TRAMO VI - ROSARIO**  
RN N°9 DISTRIBUIDOR WILDE  
Ramas de Iluminación

PLANIMETRIA  
Obras Projectadas

CREACIÓN: Subgerencia de Obras  
FECHA CREACIÓN: 18/02/2021  
REVISIÓN: 01  
FECHA REVISIÓN: 11/05/2022  
AUTORIZACIÓN:  
FECHA AUTORIZACIÓN:  
ESCALA: 1:500 LÁMINA: 01.02

T.: V. 000001 Km 298 Ramas De Acc. E. B. A. Dos. 000001 PLANOS.01.dwg

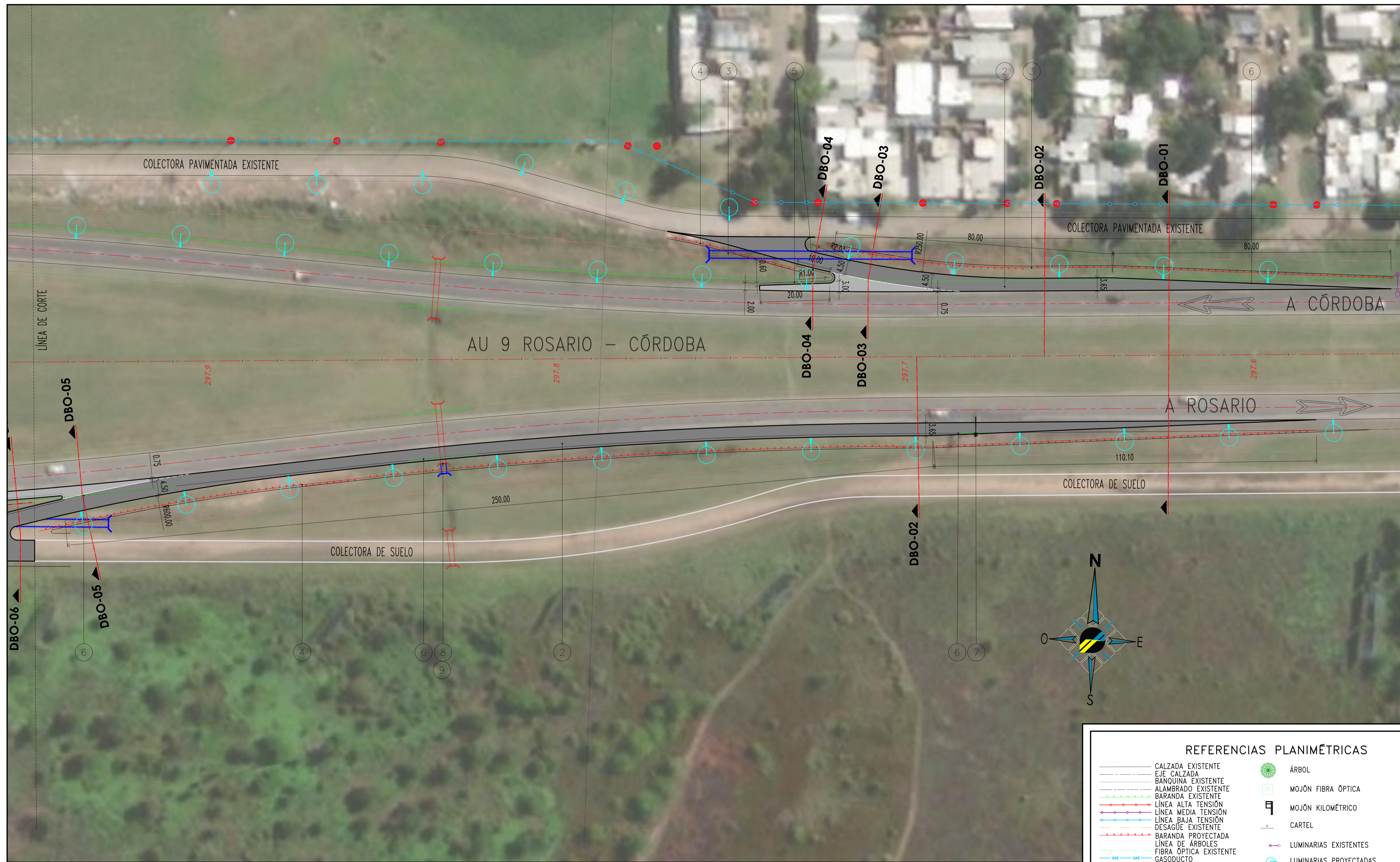

REFERENCIAS PLANIMÉTRICAS			
	CALZADA EXISTENTE		ÁRBOL
	EJE CALZADA		MOJÓN FIBRA ÓPTICA
	BANQUINA EXISTENTE		MOJÓN KILOMÉTRICO
	ALAMBRADO EXISTENTE		CARTEL
	BARANDA EXISTENTE		LUMINARIAS EXISTENTES
	LÍNEA ALTA TENSIÓN		LUMINARIAS PROYECTADAS
	LÍNEA MEDIA TENSIÓN		ALCANTARILLA EXISTENTE
	LÍNEA BAJA TENSIÓN		ALCANTARILLA A CONSTRUIR
	DESAGÜE EXISTENTE		POSTES EXISTENTES
	BARANDA PROYECTADA		
	LÍNEA DE ÁRBOLES		
	FIBRA ÓPTICA EXISTENTE		
	GASODUCTO		
	PAVIMENTO A DEMOLER		
	FRESADO DE PAVIMENTO		
	CUNETA PROYECTADA		
	DESAGÜE PROYECTADA		

1	Columnas de 12,00m de altura con brazo simple de 2,50m para Luminarios LED. Nuevas a Colocar Total Lámina: ver lamina de iluminación.	2	Ramas de Pavimento Flexible a Construir Según Perfil de OB y de Estructura Total Lámina: 2247.10 m2.	3	Alcantarilla S/ Plano 0-41211-1" en Rama de Entrada. Tipo "C" - α: 14° - c/Platea J: 58.00 m L: 2.00 m - H: 1.00 m Cd y Cd a definir en el PE	4	Defensa metálica tipo 'B' con postes metálicos pesados conformados en frío A Construir Total Lámina: 575 m	5	Cordón de H' A' s/Plano Tipo H-9121 Altura variable Tipo F, a construir Total Lámina: 32 m	6	Defensa metálica tipo 'B' con postes metálicos. A Retirar Total Lámina: 259.90 m
7	Ménsula de Señalización Aérea A Reubicar Total Lámina: 1 Un.	8	Demolición de Cabecera de Alcantarilla Total Lámina: 1 Un.	9	Alcantarilla a Prolongar en 2,90m y ejecución de Alas Total Lámina: 1 Un.	10		11		12	
13		14		15		16		17		18	



TRAMO VI - ROSARIO  
RN N°9 DISTRIBUIDOR WILDE  
Ramas de Iluminación

PLANIMETRIA Obras Projectadas	CREACIÓN: Subgerencia de Obras FECHA CREACIÓN: 18/02/2021 REVISIÓN: 01 FECHA REVISIÓN: 11/05/2022 AUTORIZACIÓN FECHA AUTORIZACIÓN: ESCALA: 1:500 LÁMINA: 01_03
----------------------------------	---

**DOB-07**  
Detalle Obra Básica - Colectora  
Escala 1:200

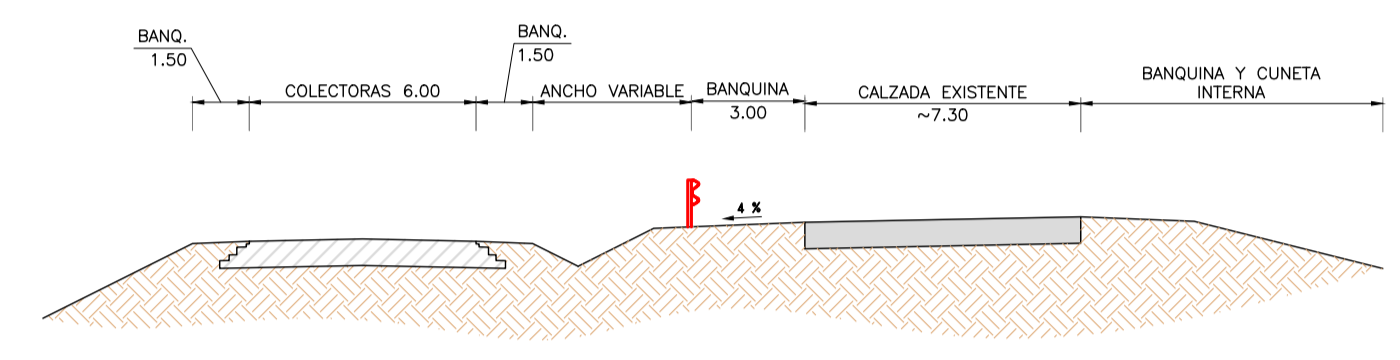

**DOB-01**  
Detalle Obra Básica - Cuias de Entrada y Salida a AU  
Escala 1:200

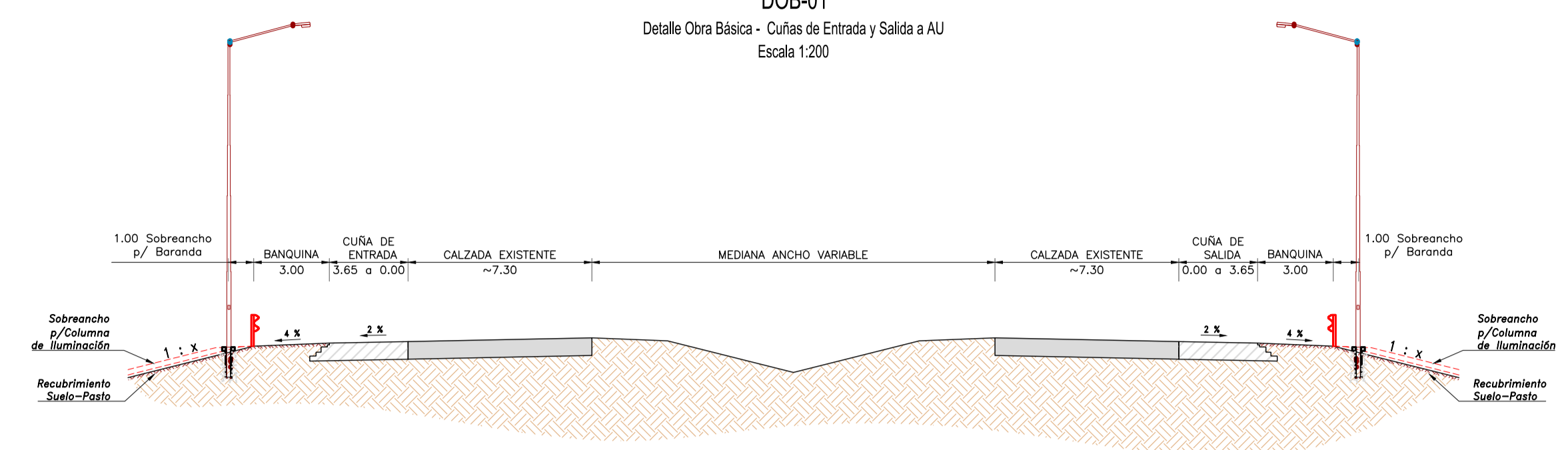

**DOB-02**  
Detalle Obra Básica - Carril de Entrada y Salida a AU  
Escala 1:200

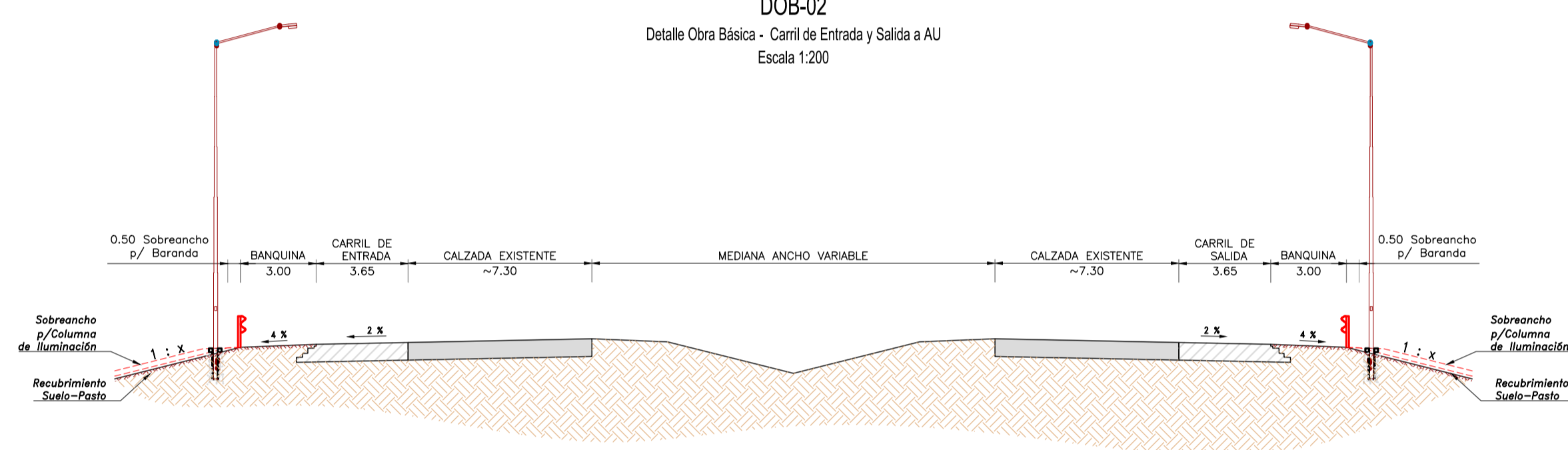

**DOB-05**  
Detalle Obra Básica - Rama de Entrada a AU  
Escala 1:200

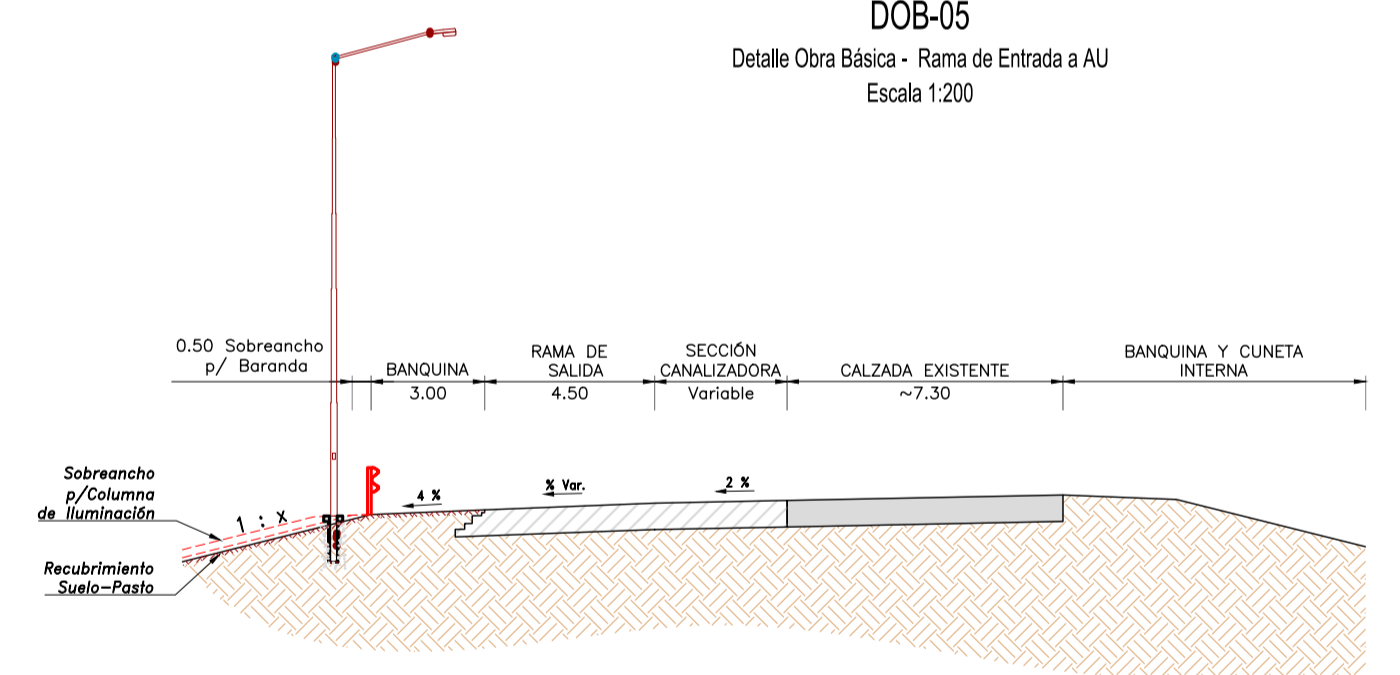

**DOB-03**  
Detalle Obra Básica - Rama de Salida a AU  
Escala 1:200

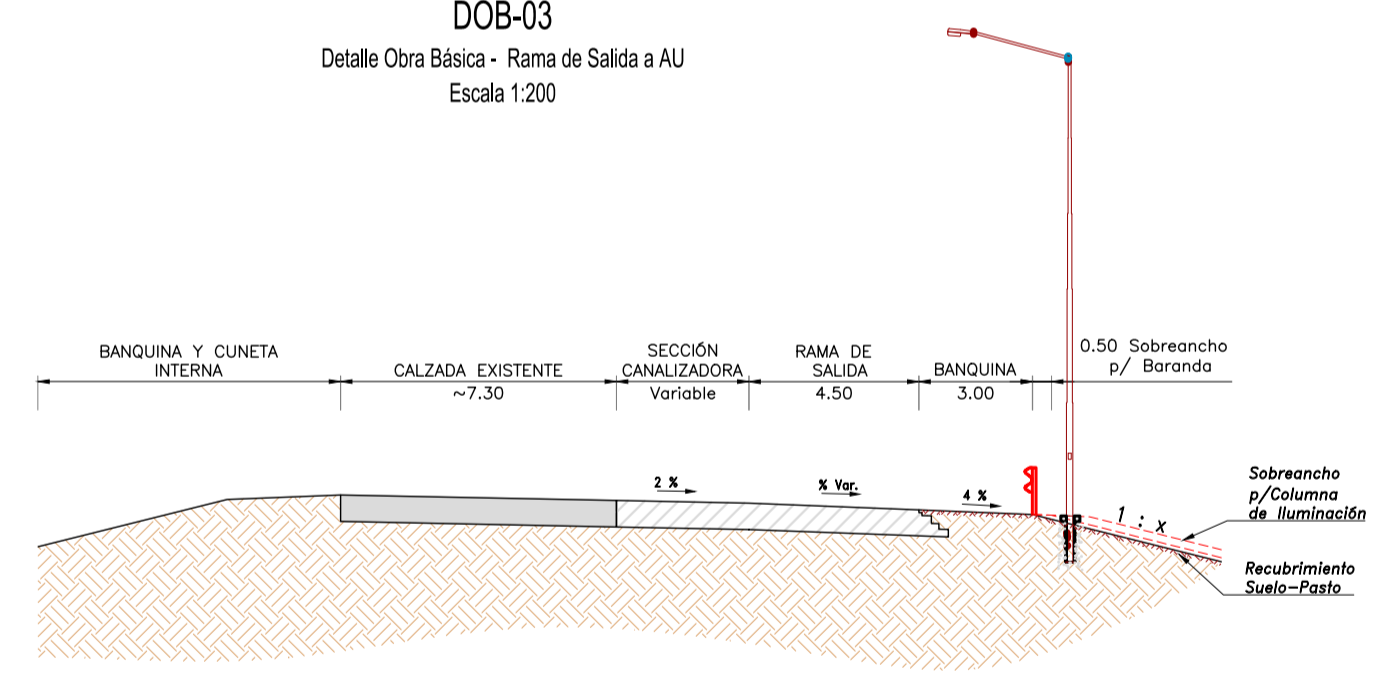

**DOB-06**  
Detalle Obra Básica - Rama de Salida a AU  
Escala 1:200

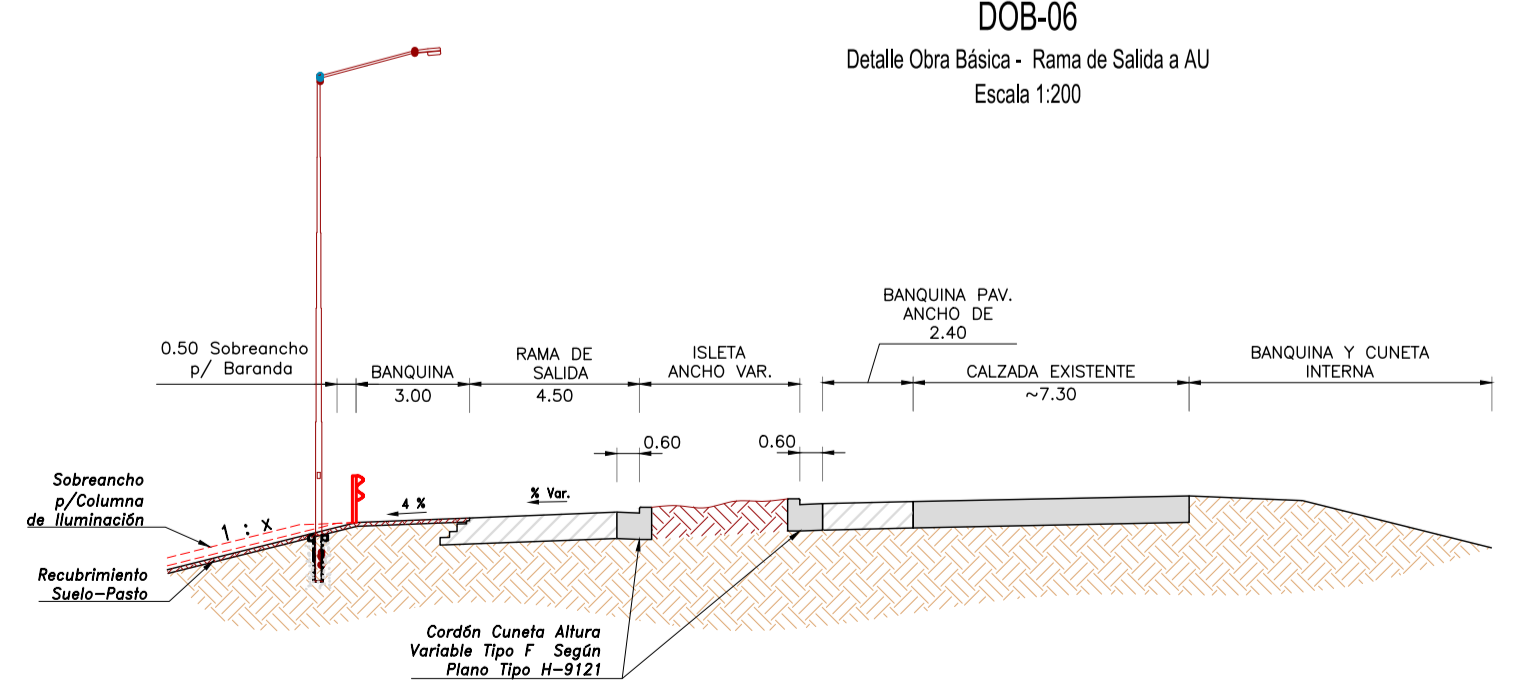

**DOB-04**  
Detalle Obra Básica - Rama de Salida a AU  
Escala 1:200

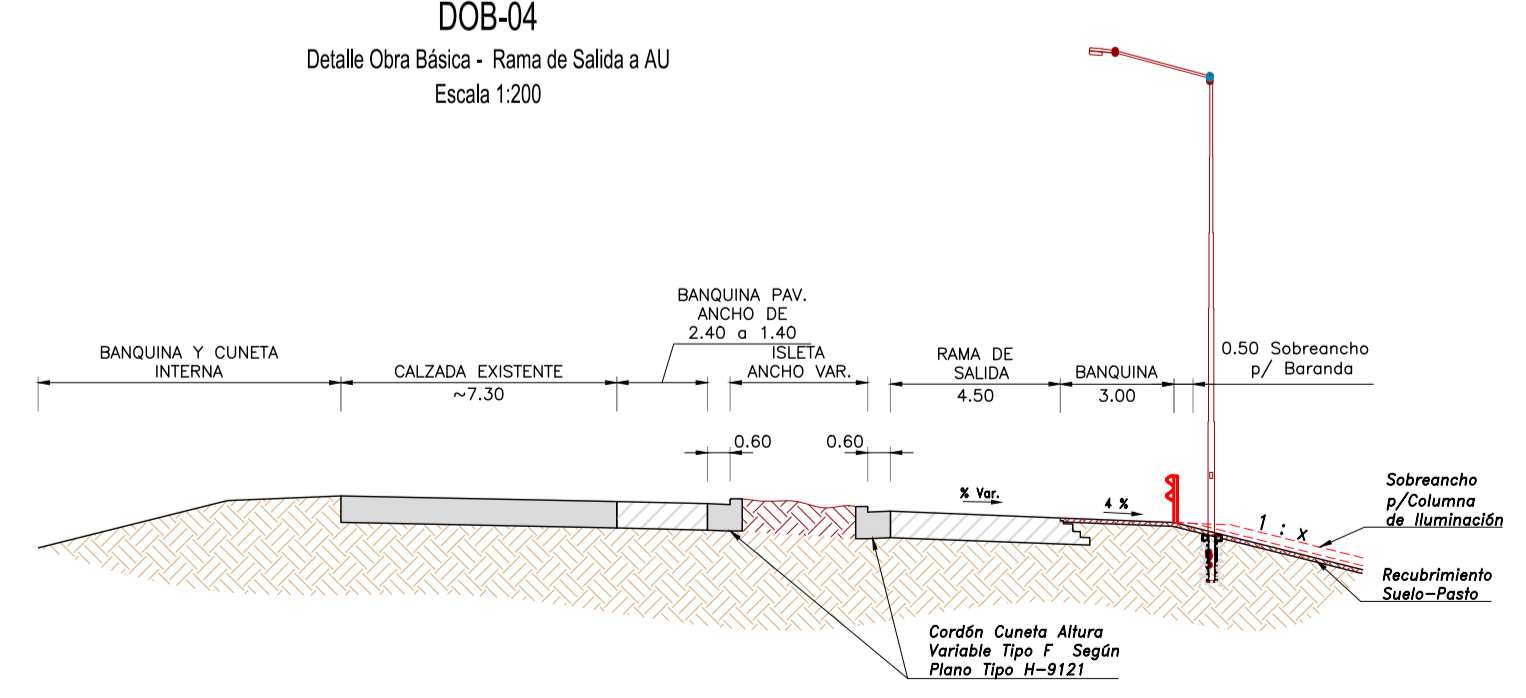

**TRAMO VI - ROSARIO**  
RN N°9 DISTRIBUIDOR WILDE  
Ramas de Iluminación

**PERFILES TIPO**  
Perfil Tipo de Obra Básica

CREACIÓN: Subgerencia de Obras FECHA CREACIÓN: 2010/02/01
REVISIÓN: 0
FECHA REVISIÓN:
AUTORIZACIÓN:
FECHA AUTORIZACIÓN:
ESCALA: 1:200 LÁMINA: 02.01
T.: V. PNNV Km 288 Ramas De Acc. E. B. a. Del. M. B. PLANOS 0.0.dwg

PERFIL TIPO N°1 (OB 01 y 02)  
Carriles y Cuñas de Salida y Entrada a AU RN N°9  
Escala Horizontal: 10:1  
Escala Vertical: 100:1

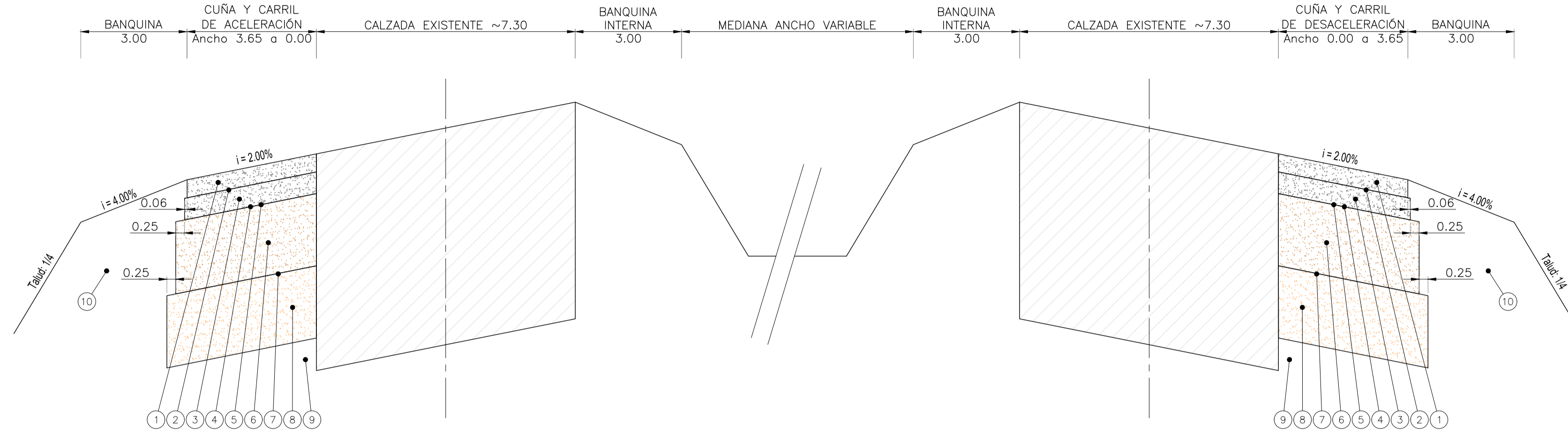

PERFIL TIPO N°6 (OB 07)  
Colectora  
Escala Horizontal: 10:1  
Escala Vertical: 100:1

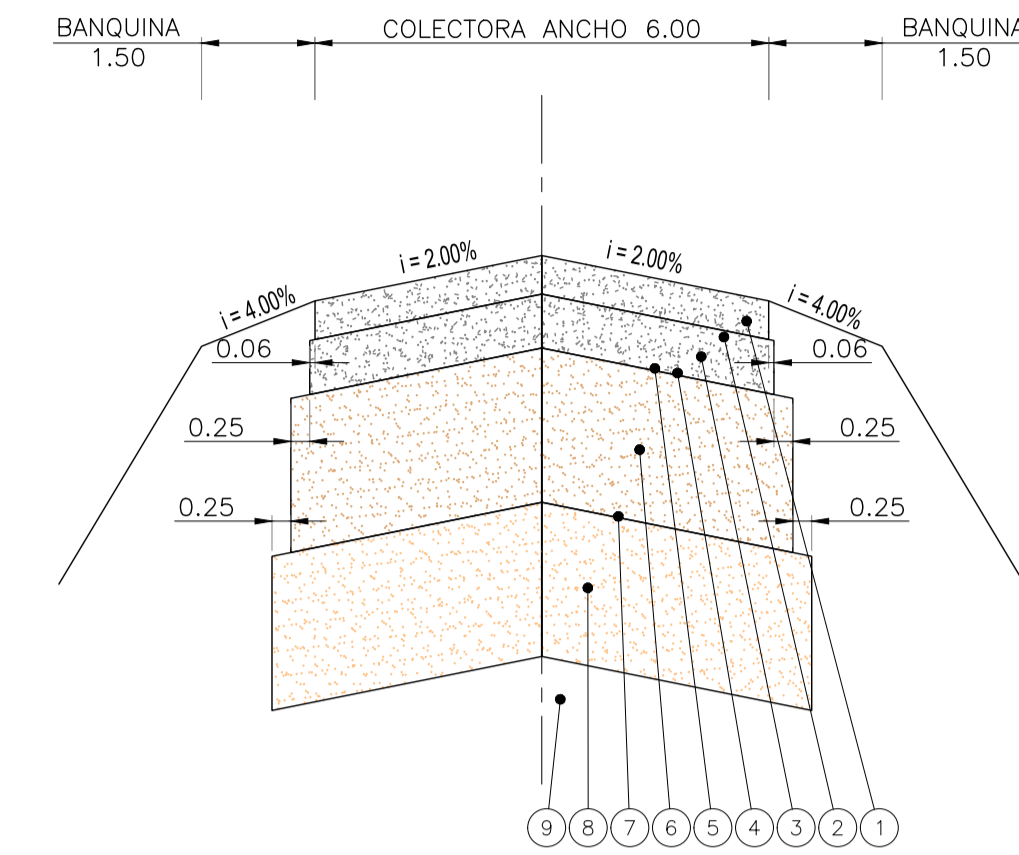

PERFIL TIPO N°4 (OB 5)  
Rama de Entrada a AU RN N°9  
Escala Horizontal: 10:1  
Escala Vertical: 100:1

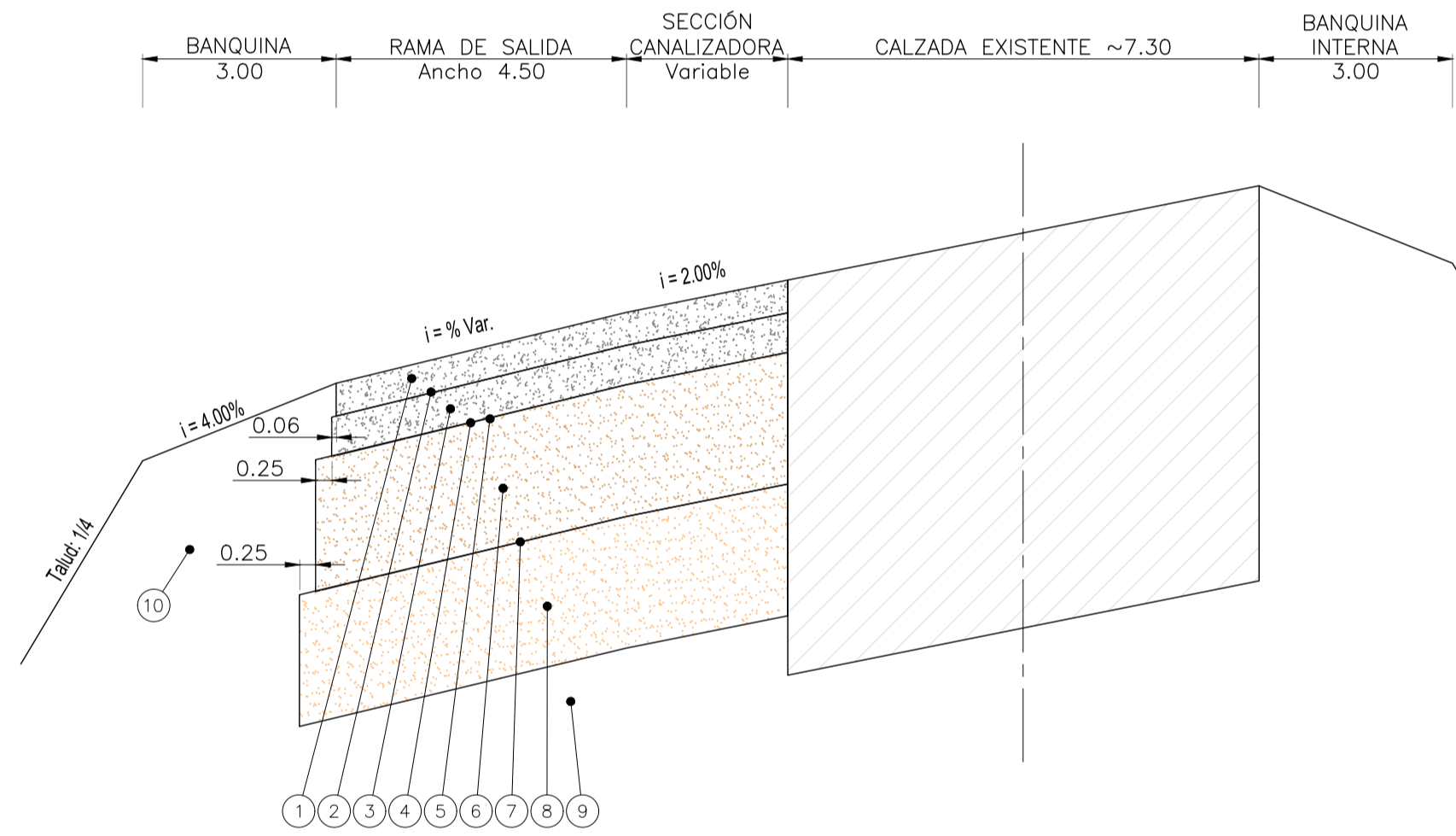

PERFIL TIPO N°2 (OB 03)  
Rama de Salida a AU RN N°9  
Escala Horizontal: 10:1  
Escala Vertical: 100:1

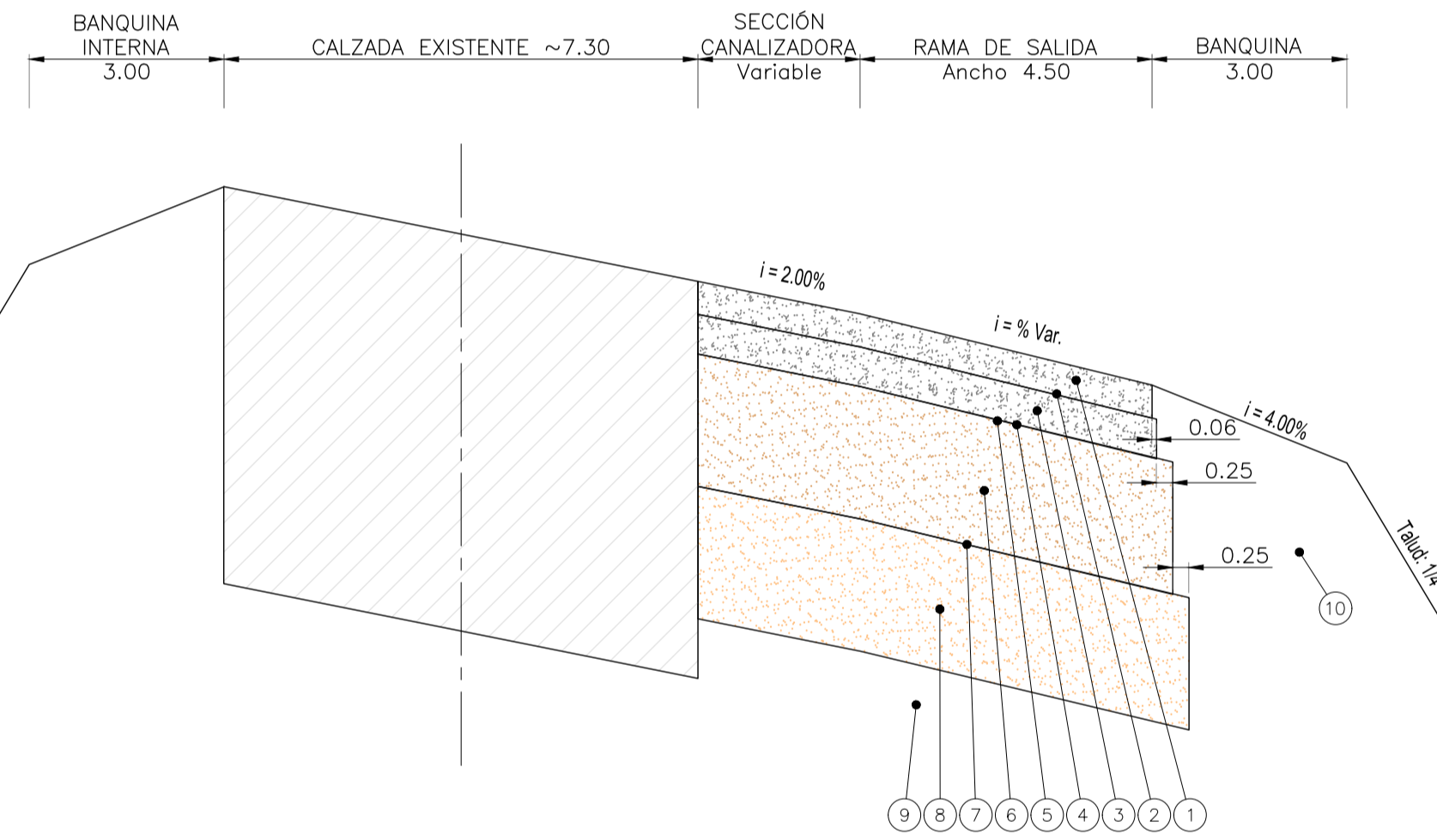

REFERENCIAS:

- 1 Carpeta de Concreto Asfáltico en Caliente Tipo CAC D19 con AM3, en 0,05m de espesor
- 2 Riego de Liga con Emulsión Asfáltica modificada CRRm
- 3 Base de Concreto Asfáltico en Caliente Tipo CAC D19 con CA30, en 0,06m de espesor
- 4 Riego de Liga con Emulsión Asfáltica convencional CRR
- 5 Riego de Curado con Emulsión Asfáltica convencional Tipo CRR
- 6 Base de Estabilizado granular tratada con cemento, en 0,20m de espesor
- 7 Riego de Curado con Emulsión Asfáltica convencional Tipo CRR
- 8 Sub-Base Suelo Cal, en 0,20m de espesor
- 9 Subrasante mejorada o tratada con cal, VSR>5%
- 10 Terraplén con Compactación Especial
- 11 Cordón Cuneta Altura Variable Tipo F Según Plano Tipo H-9121
- 12 Relleno con Suelo en Isletas

PERFIL TIPO N°5 (OB 6)  
Rama de Entrada a AU RN N°9  
Escala Horizontal: 10:1  
Escala Vertical: 100:1

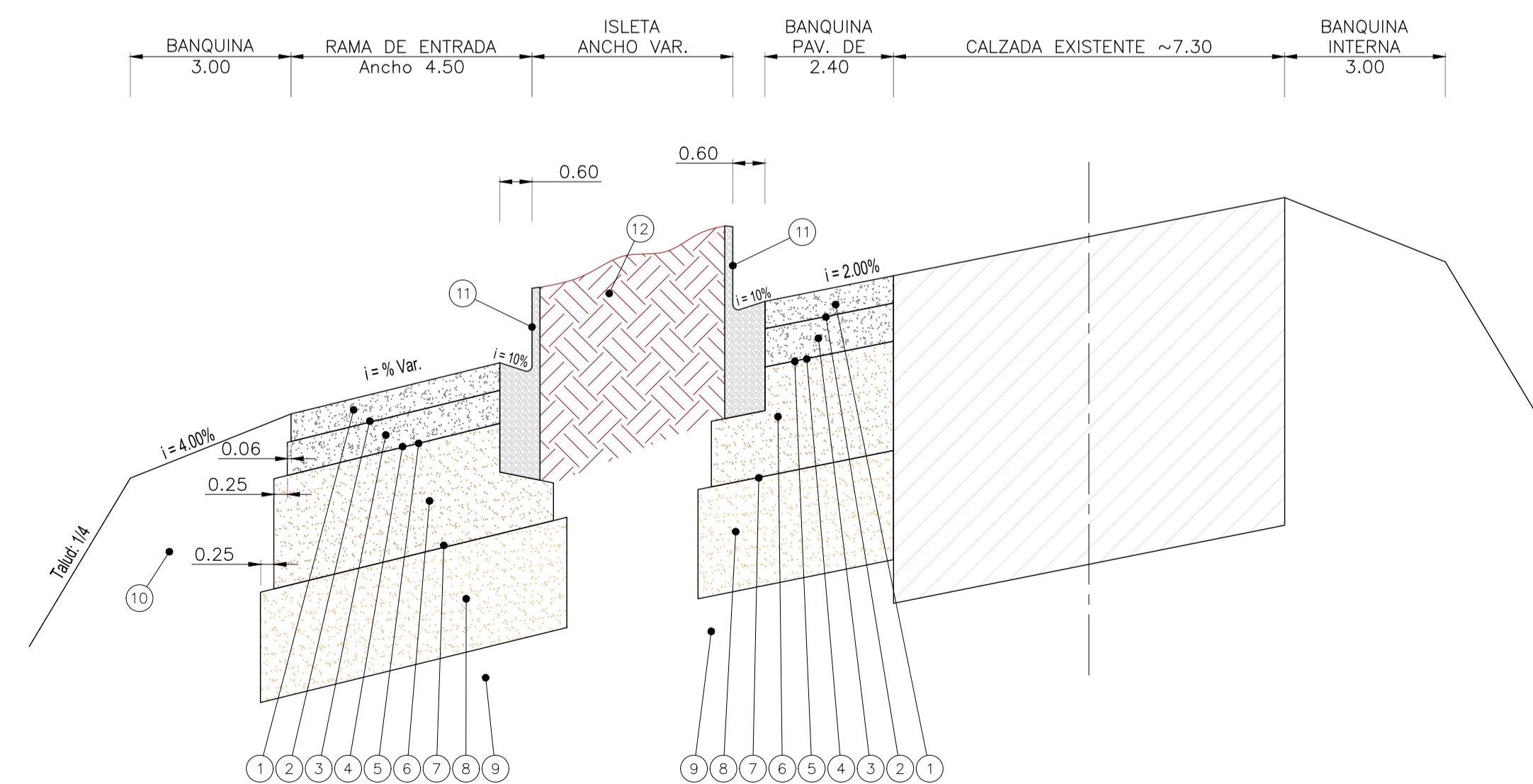



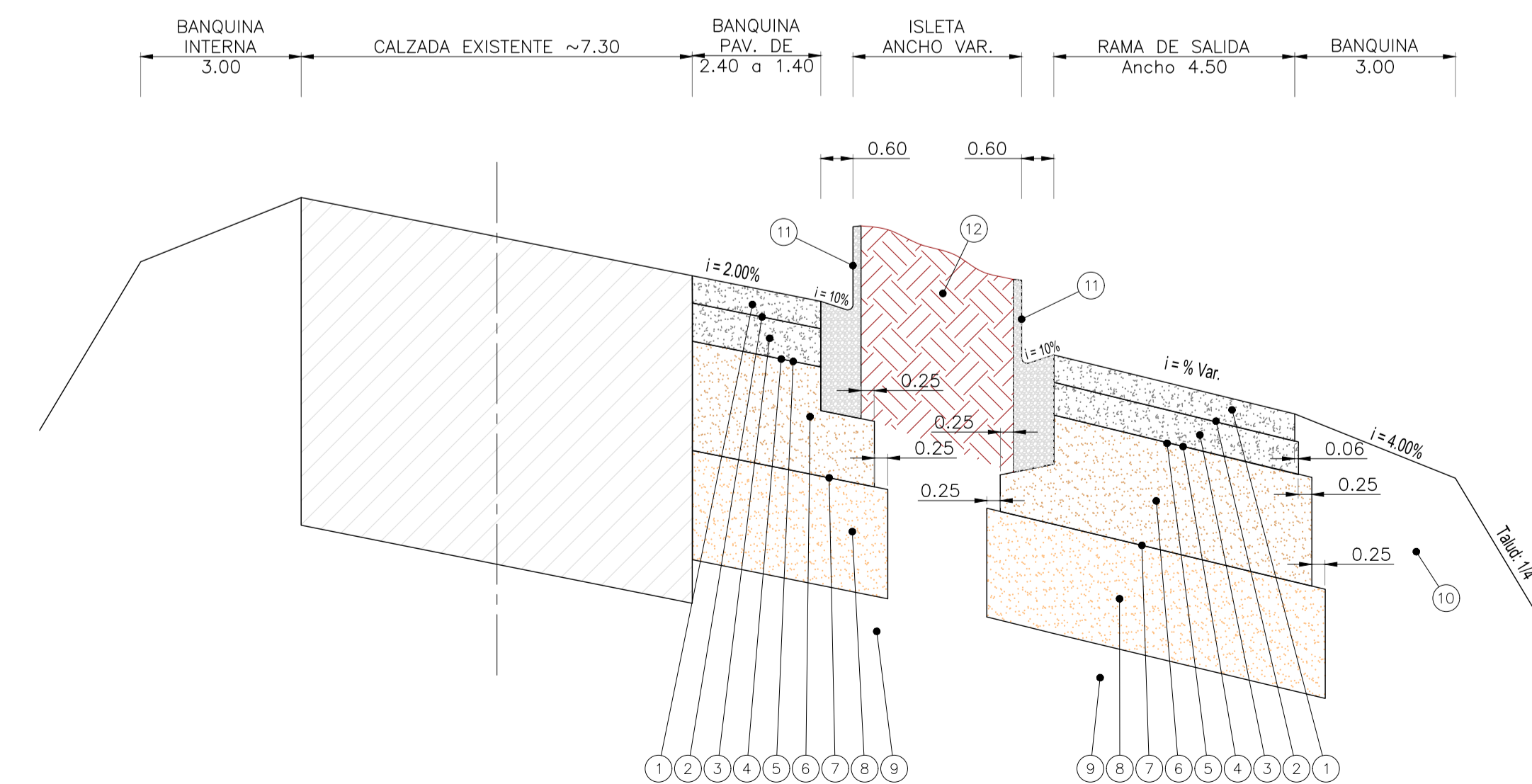

PERFIL TIPO N°3 (OB 4)  
Rama de Entrada a AU RN N°9  
Escala Horizontal: 10:1  
Escala Vertical: 100:1

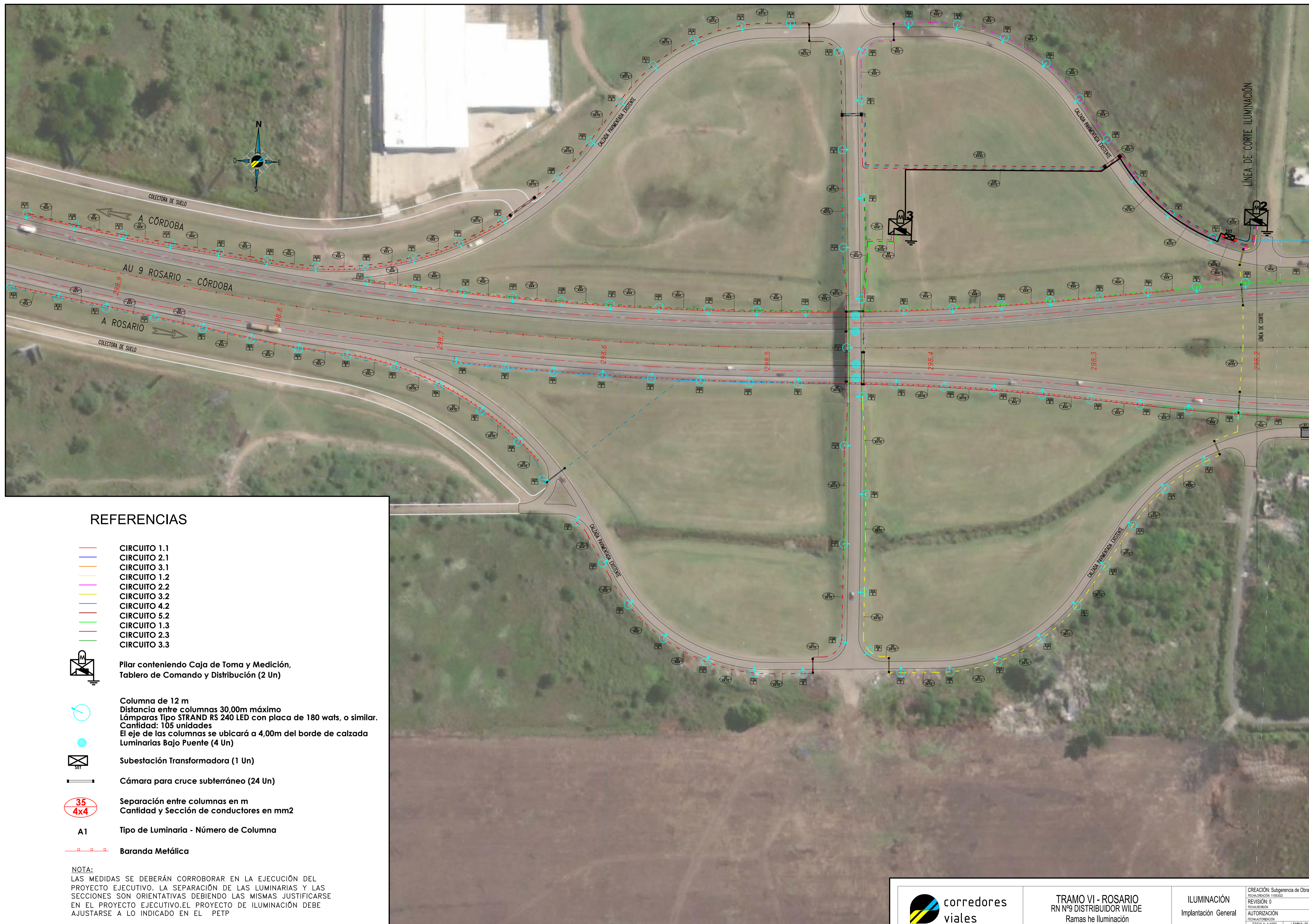





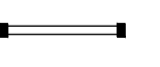

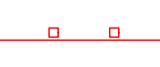







**REFERENCIAS**

- CIRCUITO 1.1
- CIRCUITO 2.1
- CIRCUITO 3.1
- CIRCUITO 1.2
- CIRCUITO 2.2
- CIRCUITO 3.2
- CIRCUITO 4.2
- CIRCUITO 5.2
- CIRCUITO 1.3
- CIRCUITO 2.3
- CIRCUITO 3.3
  
-  Pilar conteniendo Caja de Toma y Medición, Tablero de Comando y Distribución (2 Un)
  
-  Columna de 12 m  
Distancia entre columnas 30,00m máximo  
Lámparas Tipo STRAND RS 240 LED con placa de 180 wats, o similar.  
Cantidad: 105 unidades  
El eje de las columnas se ubicará a 4,00m del borde de calzada  
Luminarias Bajo Puesto (4 Un)
  
-  Subestación Transformadora (1 Un)
  
-  Cámara para cruce subterráneo (24 Un)
  
-  Separación entre columnas en m  
Cantidad y Sección de conductores en mm2
  
-  A1 Tipo de Luminaria - Número de Columna
  
-  Baranda Metálica

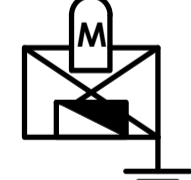
**NOTA:**  
 LAS MEDIDAS SE DEBERÁN CORROBORAR EN LA EJECUCIÓN DEL PROYECTO EJECUTIVO. LA SEPARACIÓN DE LAS LUMINARIAS Y LAS SECCIONES SON ORIENTATIVAS DEBIENDO LAS MISMAS JUSTIFICARSE EN EL PROYECTO EJECUTIVO. EL PROYECTO DE ILUMINACIÓN DEBE AJUSTARSE A LO INDICADO EN EL PETP



**REFERENCIAS**

-  Circuito N° 1
-  Circuito N° 2
-  Circuito N° 3
-  Circuito N° 4
  
-  Columna de 12 m  
Distancia a verificar en el PE  
Lámparas Tipo STRAND RS 240 LED con placa de 180 wats, o similar.  
Cantidad: 55 unidades  
El eje de las columnas se ubicará a 4,00m del borde de calzada
-  Pilar conteniendo Caja de Toma y Medición,  
Tablero de Comando y Distribución (1 Un)
-  Subestación Transformadora (1 Un)
-  Cámara para cruce subterráneo (10 Un)
-  Separación entre columnas en m  
Cantidad y Sección de conductores en mm2
-  Tipo de Luminaria - Número de Columna
-  Baranda Metálica

NOTA:  
LAS MEDIDAS SE DEBERÁN CORROBORAR EN LA EJECUCIÓN DEL PROYECTO EJECUTIVO. LA SEPARACIÓN DE LAS LUMINARIAS Y LAS SECCIONES SON ORIENTATIVAS DEBIENDO LAS MISMAS JUSTIFICARSE EN EL PROYECTO EJECUTIVO. EL PROYECTO DE ILUMINACIÓN DEBE AJUSTARSE A LO INDICADO EN EL PETP



Corredores Viales  
Sociedad Anónima

**Hoja Adicional de Firmas  
Informe Gráfico**

**Número:**

**Referencia:** Tramo VI Ramas de Acceso Distribuidor Wilde RN N°9 Km 298.50\_PLANOS.v4

---

El documento fue importado por el sistema GEDO con un total de 10 pagina/s.

Digitally signed by GDE Corredores Viales SA  
DN: cn=GDE Corredores Viales SA, c=AR, o=Corredores Viales SA, ou=Subgerencia de Tecnologia  
de la Informacion, serialNumber=CUIT 30715804812  
Date: 2022.05.24 19:02:04 -03'00'

Digitally signed by GDE Corredores Viales SA  
DN: cn=GDE Corredores Viales SA, c=AR, o=Corredores  
Viales SA, ou=Subgerencia de Tecnologia de la  
Informacion, serialNumber=CUIT 30715804812  
Date: 2022.05.24 19:02:09 -03'00'



Corredores Viales  
Sociedad Anónima

**Hoja Adicional de Firmas  
Pliego**

**Número:**

**Referencia:** PBCP 27/2022 - EX-2022-00075373-CVSA-SC#CVSA

---

El documento fue importado por el sistema GEDO con un total de 147 pagina/s.